Táborfalva Nagyközség Polgármesterétől!
Táborfalva, Köztársaság tér 1. Tel:29/382-681

MEGHÍVÓ

Táborfalva Nagyközség Önkormányzatának Képviselő-testülete **2023.szeptember 26-án (kedd) 16.30 órakor ülést** tart, melyre ezúton tisztelettel meghívom.

Az ülés helye: **Községháza**

Napirend:

1.) Beszámoló a két ülés között tett fontosabb intézkedésekről
Előadó: Polgármester

2.) Tájékoztató a Csurgay Franciska Általános Iskola 2022/2023-as tanévben végzett tevékenységéről, a 2023/2024-es tanév indulásáról
Előadó: Monori Tankerület Igazgatója
Csurgay Franciska Általános Iskola intézményvezetője

3.) 2023.évi költségvetési rendelet módosítása
Előadó: Polgármester

4.) A helyi környezetvédelméről szóló önkormányzati rendelet módosítása
Előadó: Polgármester

5.) Közösségi együttélés alapvető szabályairól szóló önkormányzati rendelet módosítása
Előadó: Polgármester

6.) A temetőről és temetkezés rendjéről szóló önkormányzati rendelet módosítása
Előadó: Polgármester

7.) Vízi-közművek gördülő fejlesztési tervének jóváhagyása, valamint a homokfogórács cseréje
Előadó: Polgármester

8.) Táborfalva Településrendezési Eszközeinek módosításával kapcsolatos döntések meghozatala
Előadó: Polgármester

9.) Beszámoló a közművelődési feladatok ellátásáról
(Jókai Mór Közösségi Színtér, Nagyközségi és Iskolai Könyvtár)
Előadók: Nagy Bence művelődés-szervező
Borsi Mária könyvtáros

10.) Tájékoztató a település egészségügyi ellátásának helyzetéről
Előadók: Háziorvosok, Védőnő

11.) Egyebek

Kérem, hogy az ülésen megjelenni szíveskedjen.

Táborfalva, 2023.szeptember 21.

Nagy Andrásné
polgármester

TÁBORFALVA NAGYKÖZSÉG ÖNKORMÁNYZATA

Táborfalva Nagyközség Polgármestere
2381 Táborfalva, Köztársaság tér 1.
tel/fax.: 29/382 – 681 E-mail: polgmester@taborfalva.hu

Tisztelt Képviselő Testület!

A 2023. június 27-i Képviselő testületi ülés óta eltelt időszakban történtekről az alábbi tájékoztatást adom:

2023. július 01-én és 02-án egy teljesítmény túrának a kijelölt útvonala érintett minket, amire a szervezők egy frissítőpont felállításához kértek helyet, sátrat, asztalt és áramvételezési lehetőséget. Ezt a Rákóczi út és az Arany János út kereszteződésében biztosítottuk.

2023. július 10-én volt a PPR Kft. perfelvételi eljárásának első tárgyalása. A pertársaság részéről a 274 embert mindösszesen 3-an képviselték. Szomorúnak tartom ezt a számot!

2023. augusztus 05-én Íjász verseny volt, ahol Önkormányzatunkat Alpolgármester Úr képviselte.

Kiosztásra kerültek a 18 év alatti gyermeket nevelő családok részére az egyszeri 10 ezer forintos támogatás. 380 család volt erre jogosult, 310 család vette át.

2023. 08.10-én Kiss Zoltán ezredes úrtól, aki az ARB parancsnoka, meghívást kaptunk Alpolgármester Úrral a HM táborzáró eseményre.

2023. augusztus 02-án A Honvédség és Társadalom Baráti Kör megalakulásának 20. évfordulója alkalmából, részt vettem az egyesület ünnepi összejövetelén.

2023. szeptember 15-én került volna megrendezésre az OKKT Klub összejövetele, de sajnos elmaradt, egy későbbi időpontban lesz megtartva.

2023. szeptember 16-17-én megrendezésre került a HM Fest Military fesztivál. A rendezvénnyel kapcsolatban vegyesek az érzéseink.

Óvodánkban és bölcsődénkben is zökkenőmentesen elkezdődött a nevelési év.

Ebben a tanévben egészen rendhagyó módon nem kaptunk meghívást az Általános Iskolai tanévnyitó ünnepségre.

Lezajlott a műszaki ügyintézői álláshelyre kiírt pályázat, a beérkezett 4 pályázatból 1 volt érvényes. A nyertes pályázó Pető Gabriella, aki 2023. szeptember 04-én munkába is állt, és letette a köztisztviselői esküt is.

Megtörtént a Védőnői szolgálat átadás-átvétele, az Önkormányzat és az Állam között.

A Jegyzői álláshely is kiírásra került eddig (09.18-ig) egy pályázat érkezett.

Egy gyerektábor került megrendezésre, egy kézműves tábor, amely rendben lezajlott, a gyerekek jól érezték magukat.

A Dr. Wolkowski rendelési idejére vonatkozó ellenőrzés, amelyet a Képviselő Testület határozatban rendelt el, megtörtént. Említésre méltó késés, vagy változás a rendelési időben ez idő alatt nem történt. Doktor úr nem hagyta szó nélkül ezt az intézkedést, több éles hangvételű e-mail is érkezett felőle. Itt jegyezném meg, hogy három alkalommal kértünk Doktor Úrtól időpontot arra vonatkozólag, hogy a szolgálati lakás éves ellenőrzését meg tudjuk ejteni, de sajnos annyira elfoglalt, hogy nem tud Jegyző és Háfra kollégánk rendelkezésére állni ez ügyben.

Dr. Szisz János is visszatért tartós távollétéről, remélem, hogy a testületi ülésen tájékoztatást fog adni, az elmúlt három hónapról.

Mint mindenki számára látható, a közút összeszedte a megállni tilos táblákat a Tarcsay út mellől. Ennek nem csak az a kb.700 ezer forint az ára, amibe a karók és a kihelyezésük kerültek, hanem az is, hogy ennek az útszakasznak a padkajavításáról ezután Önkormányzat gondoskodik.

A külterületi út pályázat, közbeszerzési eljárásának lefolytatásához felvettük egy új közbeszerzési tanácsadóval a kapcsolatot.

A körforgalom beépítésére megkerestem egy helyi vállalkozót, aki adott is árajánlatot. Erre a projektre 3 millió forint van tervezve a költségvetésbe, de sajnos a megemelkedett árak miatt nem lesz elég, 1,5 millió forinttal többe fog kerülni, mint az előirányzat. Kérem a Testületet, hogy ezt az összeget hagyja jóvá! Költségvetésünk ezt az összeget elbírja, sehonnan nem kell átcsoportosítani.

Intézményeink dolgozói közül öt személyt vettek fel felsőoktatási képzésbe. Ez rendkívül jó dolog, hiszen minél több ütőképes dolgozónk van, annál könnyebb a feladatellátás Önkormányzaton belül.

Nagyon magas iparűzési adó bevételünk lett a tavalyi évben, ami azt eredményezte, hogy az adóerő képességünk az egekbe emelkedett. Így van olyan terület, ahol lényegesen kevesebb állami támogatásra számíthatunk. Ha meg akarjuk tartani az eddigi szociális juttatásainkat, akkor saját forrásból kell kiegészítenünk.

Vásároltunk egy elektromos kerékpárt, és szolgálati használatra a Polgármesteri hivatal egyik dolgozójának a rendelkezésére bocsájtottuk.

Új nyomtatót vásároltunk az orvosi rendelőbe, mert a régi a nem szakszerű használat miatt tönkrement.

Néhány szóban az októberi programokról.

Az idősek napja 2023.10.03-án kerül megrendezésre. Minden a megszokott rendben, hagyományaink szerint fog lezajlani. A 6000 forintos támogatást,10.09-10.13-ig fogjuk osztani, az elmúlt évekhez hasonlóan.

A községi és templom búcsú idén egy napra esik, 10.08-ra. Különösen szép szentmisét hallgathatunk meg ezen a vasárnapon, mert egy koncert fogja nem mindennapivá tenni. Ezt a koncertet beillesztjük a kulturális programjain közé.

A Nemzeti ünnepünkről való megemlékezés október 20-án 11-órakor lesz. Hagyományos módon kerül megrendezésre.

A Tökjó nap október 27-én, pénteken délután lesz.

Az októberi testületi ülés a Mindenszentekre való tekintettel, egy nappal előbb lesz, október 30-án. Természetesen a testületi anyag is egy nappal előtte fog kimenni.

2023. 09. 18.

Nagy Andrásné polgármester

ÉVES BESZÁMOLÓ

2022/2023. TANÉV

Csurgay Franciska Általános Iskola

032487

Készítette:

Hermán Attila

.....

intézményvezető

Táborfalva, 2023.07.03.

Tartalom

1 A nevelő-oktató munka értékelése 4
1.1 A helyi tantervben foglaltak megvalósulása 4
1.2 Az intézmény tanórán kívüli tevékenységeinek megvalósulása 4
1.3 Képességkibontakoztatás, tehetséggondozás 4
1.4 Sajátos nevelési igényű tanulók fejlesztése 5
1.5 Beilleszkedési és tanulási nehézségekkel küzdő tanulók fejlesztése 5
1.6 Hátránykompenzáció, esélyteremtő programok 5
1.7 Minőségi oktatáshoz kapcsolódó fejlesztések 5
1.8 Innovációk és jó gyakorlatok 6
1.9 Pályaorientációs tevékenységek megvalósítása 6
1.10 Gyermekvédelmi munka 6
2 A nevelő-oktató munka feltételeinek alakulása 7
2.1 A nevelés-oktatási célok megvalósulása a személyi, tárgyi, pénzügyi feltételek tükrében 7
2.2 Alkalmazotti közösség munkamegosztása 7
2.3 A pedagógus minősítések és elismerések, kitüntetések 7
2.4 Intézményi, intézményvezetői, tanfelügyeleti ellenőrzések (OH) 7
2.5 Pedagógus minősítés, országos pedagógiai-szakmai ellenőrzés, szaktanácsadói feladatok 8
3 Az éves munkaterv megvalósítása 8
3.1 A tanév során megvalósult iskolai programok, események, rendezvények 8
3.2 Tanítás nélküli munkanapok és szünetek 8
3.3 Tanulmányi kirándulások, erdei iskola 8
3.4 Iskolai nyílt nap(ok) 9
3.5 Témahetek 9
3.6 Nevelőtestületi értekezletek 9
4 Intézménytípus-specifikus szempontok 9
4.1 Általános iskola 9
4.1.1 Központi felvételi 9
4.1.2 Eredmények a központi felvételin 10
4.2 Középfokú intézmény 10
4.2.1 Középfokú felvételi eljárás 10
4.2.2 Középszintű és emelt szintű érettségi vizsgák 10
4.3 Alapfokú művészeti iskola 10
4.3.1 A tanulmányok alatti vizsgák 10
4.3.2 Az intézmény tanulólétszámának alakulása tanszakonként 10

4.3.3 Térítési díjak, tandíjak, kedvezmények, mentességek alakulása 10
5 Az intézmény kapcsolatrendszere 10
5.1 Intézményi arculat, kommunikáció 10
5.2 Kapcsolattartás a szülőkkel 10
5.3 Szakmai partnerség, együttműködés 11
6 Az intézményi szakmai szabályozók tervezett és végrehajtott változtatásai 11
7 Az intézkedési tervek megvalósítása 11
8 A menedékes és kettős állampolgárságú tanulók nevelés-oktatásához kapcsolódó intézkedések. 13
9 A nevelő-oktató munka mennyiségi mutatói 13
9.1 Kompetenciamérés eredményeinek kiértékelése 13
9.2 Idegen nyelvi mérés eredményeinek kiértékelése 19
9.3 NETFIT mérés eredményeinek kiértékelése 21
9.4 Tanév végi eredmények, a tanulmányok alatti vizsgák 21
9.5 Versenyeredmények bemutatása 25
10 Egyéb 25
11 Mellékletek 25

1 A nevelő-oktató munka értékelése

1.1 A helyi tantervben foglaltak megvalósulása

Intézményünk az iskola stratégiai dokumentumaiban, illetve a 2022/2023-as tanév munkatervében foglalt célokat, a helyi igényekhez, az adott osztályközösséghez alkalmazkodva és a 2020/2021-es tanévtől maghatározott felmenő rendszerben bevezetésre kerülő heti óraszámok mellett valósította meg. Kiemelt célunk a NAT-ban, a Kerettantervben megfogalmazott, az iskola egészére kiható, a fejlesztési követelményeknek megfelelő magas színvonalú, eredményes és hatékony oktató, nevelő munka. A nevelési-oktatási tartalmakat a 2020-as NAT-ban meghatározott kerettantervek szerint dolgoztuk fel. A kötelező tantárgyakon kívül nem tanítunk más tantárgyat.

A fenti célokból az alábbi kiemelt feladatokat terveztük megvalósítani (a tanulói kompetenciák fejlesztése differenciált tanulásirányítással, változatos, a tanulók életkorához és fejlettségéhez igazodó tanulásszervezési módszerek és eszközök alkalmazása, mérési eredmények tapasztalatainak beépítése a pedagógiai munkába, a Pedagógiai programmal összhangban a tanulók tanulmányi munkájának ellenőrzése és értékelése, a különleges figyelmet igénylő tanulók differenciált fejlesztése, a tanulás iránti motiváció felkeltése és fenntartása, kapcsolódás a tanév rendjében meghirdetett témahéthez).

A kitűzött célok megvalósítása mellett sikerült az alapkészségek, képességek hatékony erősítése, biztos tantárgyi törzsanyag elmélyítése.

1.2 Az intézmény tanórán kívüli tevékenységeinek megvalósulása

Intézményünk a 2022/2023-as tanévtől kezdve szülői kérésre és megfelelő humánerőforrás hiányában csak alsó évfolyamon valósított meg egész napos iskolát. A felső tagozaton 5-6. és 7-8. osztályokban összevont tanulószoba került megszervezésre, megvalósításra. A tanórán kívüli tevékenységek szervezése során a fent említett szempontokat és az intézményi Diákönkormányzat észrevételeit építettük be a programok megvalósításához. A tehetséggondozás, szabadidős tevékenység, önálló tanulás és szociális feladatok megvalósulására az alábbi programokat kínáljuk fel alsó és felső tagozaton egyaránt. (rajz, informatika, tánc és dráma, sport, mese, kézműves, furulya, citera, honvédelmi, elsősegély és tömegsport szabadidős tevékenység szakkörök). Az iskola minden tanulója számára (alsós és felsős külön) iskolai sportkört szerveztünk. A szabadidő hasznos és kulturált eltöltése érdekében színházi, múzeumi, könyvtári és művészeti előadáshoz kapcsolódó foglalkozásokat szerveztünk.

1.3 Képességkibontakoztatás, tehetséggondozás

Ebben a tanévben folytatódott intézményünkben a már több éves múltra visszatekintő pályaorientációs felkészítő és képességkibontakoztató foglalkozás 8. évfolyamon matematika és magyar tantárgyakból. Az osztályközösség tagjainak képességeit alapul véve változatos munkaformákat és módszereket alkalmazva tanórai és tanórán kívüli képesség kibontakoztató foglalkozásokat és tehetséggondozást valósítunk meg digitális kultúra, informatika, művészeti (rajz és hangszeres) és angol nyelv, tudományok területén. A tehetséggondozás "újragondolása", megvalósítása érdekében a tanév elején, nevelőtestületi szinten akkreditált "A tehetségekért- felkészítés a felismeréstől a komplex fejlesztési lehetőségekig" továbbképzésen vettünk részt. Az év során remélhetőleg a továbbképzésnek köszönhetően természetismeret tudományterületen bontakozott ki ismét tehetséggondozás. A 2021/2022-es tanévtől bevezetett 1-3. évfolyamon az angol-technika foglalkozással párhuzamosan a német-technika szakköri foglalkozás népszerűsége továbbra is emelkedni látszik. A szaktanárok, szülők fele történő visszajelzése és szakköri foglalkozások tapasztalata alapján már reális képalkotást követően történik az idegen nyelv választás. A foglalkozások erősen pozitív hatást gyakoroltak a német nyelv

népszerűsítésében. Az első idegen nyelvet választó évfolyamon normalizálódott az idegen nyelveket választók (német 40% és angol 60%) aránya.

1.4 Sajátos nevelési igényű tanulók fejlesztése

Iskolánkban 2021 szeptemberétől határozott idejű státuszon gyakornok gyógypedagógus végezte a 2022/2023-as tanévben 16 fő SNI (11 fő alsó évfolyam és 5 fő felső évfolyam) tanuló fejlesztését. A pedagógus munkavállaló 2022/2023-as tanév második felében sikeresen teljesítette a pedagógus I. minősítő eljárást. Az év elején megfogalmazott célokban az elmúlt tanévben megkezdett tisztességes munkafolyamatok kerültek meghatározásra. A szülőkkel, kollégákkal és szakértői bizottságokkal történő kapcsolattartás kiemelt prioritású feladatként került meghatározásra. A gyermekek felmérését, motivációjuk kiderítését és a menet közben keletkező feladatok, problémák megoldását tűztük ki magunknak. A fejlesztő foglalkozások közepes méretű és felszereltségű fejlesztő teremben valósultak meg. A tanév során, a fejlesztési tervnek megfelelően történt a haladás. A fejlesztő órák alatt nem csak tantárgyi korrepetálás és kognitív képességek fejlesztése történt, hanem új mozgásos eszközökkel történő mozgásfejlesztés valósult meg. A gyermekek látható és mérhető fejlődése a szakmai megbeszéléseken visszacsatolást kapott.

1.5 Beilleszkedési és tanulási nehézségekkel küzdő tanulók fejlesztése

Intézményünkben a BTMN-es 50 fő tanulók fejlesztését (29 fő alsó évfolyam és 21 fő felső évfolyam) alsó tagozaton a tanítók, felső tagozaton a gyógypedagógus végezte. A hatékony prevenciós munka érdekében a fejlesztést végző pedagógus a gyógypedagógussal együttműködve alapelveket fogalmaztak meg. A megfogalmazott, minősített problémához adekvát nevelő-oktató módszerek alkalmazását, módszerek, módszerkombinációk megválasztásának tárházát. Fejlesztési területként nevezett tanulók hatékonyabb bevonása a tehetséggondozásba céloztuk meg a következő tanévben.

1.6 Hátránykompenzáció, esélyteremtő programok

Intézményünkbe járó diákok 12%-a feltárt, információval rendelkező hátrányos helyzetű gyermek és kb. 10% pontosan nem feltérképezhető, hátrányos helyzetű. Az intézményi célok évről évre megerősítik pedagógiai hitvallásunk. A hátrányos helyzetű tanulók felzárkóztatásának egyik legfontosabb feltétele a számukra biztosított oktatás jó minősége, hatékonysága. A hátránykompenzáció munkatervben megvalósuló része szorosan összeköthető az intézményi vezetői profilban szánt és esélyteremtő programok kapcsolatában. A kulturális, művészeti, tudományos, pályaorientációs és sport munkatervi programok széles körben biztosítják és lefedik és integrálva biztosítják az esélyteremtés lehetőségét.

1.7 Minőségi oktatáshoz kapcsolódó fejlesztések

A 2018/2019-es tanévtől kezdve a Komplex Alapprogram az 1-4. évfolyamon került bevezetésre, majd felmenő rendszerben, az 5-8. évfolyamon is bevezetésre került évente egy évfolyam csatlakozásával. Az említett tanévben még összes évfolyamon egész napos rendszerben működő intézmény számára jelentős óratömegben biztosított lehetőséget az alprogrami órák megvalósításában. A jelenlegi tanévben felső évfolyamon kivezetésre kerülő egész napos rendszer miatt az idei tanévben felső évfolyamon részben szakköri és részben tantárgyi órák keretében került megvalósításra a Komplex Alapprogram. A jelentős humánerőforrás hiány miatt a megnövekedett többletmunka terhek kedvezőtlen irányba befolyásolják a minőségi alapprogrami órára történő felkészülést. A pedagógusok elmondása alapján aránytalan teherrel jár egy alapprogrami óra megvalósítása.

Az intézményünk az idei tanévben külső támogató segítségével a rendelkezésre álló üres iskolai területen 6 darab magaságyás kertet valósított meg. A cél a gyakorlati tapasztalatokra alapuló ismeretszerzés. A természethez való érzelmi kötődés erősítése több tantárgy bevonásával komplex

gondolkodásra nevelés. A következő tanévben ökoiskola programhoz történő csatlakozás magvalósítása.

1.8 Innovációk és jó gyakorlatok

Az intézményünk sajnos még mindig nem rendelkezik regisztrált jó gyakorlattal. Az innovációs törekvések az idei tanévben jól megfigyelhetők és érzékelhetők voltak. Az alsós munkaközösségvezető a kötelező olvasmányokat egy teljesen új formában dolgozza fel. Tematikusan, egy héten keresztül minden órát a kötelező olvasmány témájához köt. Próbál a témát nem csak magára a szereplőkre, helyszínekre, cselekvésre korlátozni, hanem kiszélesíteni, a gyerekek különböző érdeklődési köreit kielégítve. Ezzel próbálta azokat a diákokat is bevonni a kötelező olvasmányok elolvasásába, akik egyébként nem szívesen olvasnak. Ez sokkal eredményesebbnek bizonyult, mint a hagyományos feldolgozása egy-egy könyvnek. A kötelező olvasmány kiválasztásakor természetesen mindig figyelembe kell vennem a diákok adottságait, fejlettségi szintjét, érdeklődési körét. A diákok szeretik ezeket a heteket, majdnem 100%-ban elolvassák a könyveket. A tematikus hétbe bevont órák a kollégák számára tervszerűen látogathatók voltak, ami biztosította a szakmai megbeszélések kiszélesedését. A 2021/2022-es tanévtől kísérleti jelleggel TchoukSuli- Tchoukball kerettanterv szerint valósítunk meg mindennapos testnevelés során foglalkozásokat és az elmúlt években kialakult és visszatérő munkatervi programok közül több olyan összetételű programot valósítunk meg, ami hitelesen tükrözi az oktatási, pedagógiai, intézményi gyakorlat fejlesztő értékű egyéni pozitív hatását. A belső tudásmegosztás érdekében egymás közötti hospitálást, terv szerinti óralátogatást, kerekasztal beszélgetést, munkaközösségi értekezletek és egyéni megbeszélések lehetőségét szorgalmazzuk. Az információ átadására offline és online módszereket alkalmazunk. Az intézmények közötti tudásmegosztásban saját tapasztalatunk megosztásával részt veszünk.

1.9 Pályaorientációs tevékenységek megvalósítása

A tanulók pályaválasztásra történő felkészítése az iskolában minden tevékenységégében meg kell nyilvánulnia. Ez egy hosszú folyamat, ahol a tanulásra való képességnek, az újra való fogékonyságnak, a helyes önismeretnek, az önértékelésre való képességnek ki kell alakulnia. Ezt szolgálják a tanórai és a tanórán kívüli tanulási folyamatok, a közösségi programok, az osztályfőnöki órák témához kapcsolódó foglalkozásai. A pályaorientáció, mint feladat kiemelt szerepet tölt be iskolánk életében. A tanév során online kutatásokban vettek részt diákjaink, akik így valóságosabb képet kaphattak önmagukról. A középiskolák és szakmák népszerűsítése program keretén belül a Kecskeméti Katona József Gimnázium, Nagykőrösi Toldi Miklós Élelmiszeripari Szakképző Iskola és a Pálóczi Horváth István Mezőgazdasági Technikum pedagógus munkatársai és diákjai tartottak előadást iskolánkban. A 8. évfolyamon pályaorientációs órarendi foglalkozás keretén belül kísérjük és segítjük a pályaválasztás elött álló diákjainkat. Az éves munkatervben már hagyományos módon pályaorientációs napot szervezünk, idén 2022. október 10-én ismerkedhettek meg a településhez és régióhoz köthető szakmákkal diákjaink.

1.10 Gyermekvédelmi munka

Intézményünkben a gyermekvédelem fontos szerepet tölt be. A gyermek- és ifjúságvédelem intézményünkben, tágabb értelemben egyrészt azt jelenti, hogy biztosítsuk a szükséges feltételeket, hogy a tanulókat semmiféle negatív megkülönböztetés ne érje származása, színe, neme, vallása, nemzeti-etnikai hovatartozása, esetleg a családjának szociokulturális helyzete miatt, másrészt az iskolai általános gyermekvédelemhez tartozik a gyermek- és diákjogok biztosítása. Iskolánkban a gyermek és ifjúságvédelmi feladatokat évek óta egy köztiszteletben álló pedagógus látja el. Az év eleji szülői értekezletek alkalmával az osztályfőnökök tájékoztatják a szülőket elérhetőségéről, fogadóórájáról. Az idei évben arra törekedtünk, hogy a gyermekek fejlődését veszélyeztető körülményeket feltárjuk,

jelzéssel éljünk és megszüntessük. A hatékony munkavégzés érdekében jó kapcsolatot ápolunk a helyi és régiós szociális és gyermekvédelmi szolgálatokkal, jelzőrendszeri tagokkal. A jelzőrendszeri megbeszéléseken részt veszünk. Iskolánkban heti 1 alkalommal 2 óra időtartamban szociális segítő végez prevenciós feladatokat.

2 A nevelő-oktató munka feltételeinek alakulása

2.1 A nevelés-oktatási célok megvalósulása a személyi, tárgyi, pénzügyi feltételek tükrében

Táborfalva település Pest megye déli részén és Bács-kiskun megye határán helyezkedik el így a Főváros és Kecskemét, mint megyeszékhely közelsége egyelőre kilátástalan és megoldhatatlan pedagógus hiányt eredményez tanitói területen. Az említett probléma ellenére szakos ellátottságunk a jelenlegi diáklétszámhoz képest 100%-os de a következő években a már három éve elkezdődött nyugdíjazási hullám (5 fő pedagógus munkavállaló ment nyugdíjba és még 2 fő várható) tovább csökkenti a humánerőforrás stabilitását. Az intézmény és település népszerűsége az elmúlt három tanév alatt 20%-al és kettő plusz osztállyal növelte meg a diáklétszámot. A jelenlegi engedélyezett állománytábla szerint 4,15 üres pedagógus álláshelyünk van (az év közben távozók nélkül) és 2 fő pedagógus álláshely engedélyezés alatt, amelyek betöltése részben megoldott addig, amíg a nyugdíjas pedagógus visszafoglalkoztatott bírja egészségben. A részmunkaidős állásokat óraadó foglalkoztatásával kívánjuk megoldani. Az iskola épületének több ütemben történő bővítése és a rendszertelen szakszerű karbantartás, állagmegóvás hiánya miatt több helyen beázik. Sajnos több tantermünk padlózata az elmúlt 70 év során elkopott, mivel ezek anyaga fa és kopó réteg nem került rájuk a rendszeres tisztítás miatt az egészségre veszélyesek lehetnek (gombák, penészek) cseréjük szükséges lenne. A diáklétszám emelkedés miatt a régen nem használt, de újra használatba vett tantermek felújítása, modernizálása (fehér táblák, projektorok, tanári számítógép, okoskijelző) indokolt lenne. A település nagyon jó megközelíthetősége és az intézményi infrastruktúrában rejlő lehetőségek miatt érdemes lenne egyéb, sport irányú fejlesztésekben gondolkodni.

2.2 Alkalmazotti közösség munkamegosztása

Az aktuális állománytábla 32,50 fő, ebből 6 fő technikai, 3 fő (1 fő pedagógus státusz terhére) NOMKS és 24,50 fő pedagógus munkavállaló foglalkoztatása engedélyezett. Az összes jelenlegi munkaerőhiány 4,15 fő. A 2023/2024-es tanévtől 2 fő pedagógus státusz bővítés engedélyezését várjuk. A vezetői munkát az idei tanévtől kinevezett intézményvezető és helyettes látja el. Iskolánkban jelenleg 4 szakmai munkaközösség osztozik a munkatervben foglaltakban.

2.3 A pedagógus minősítések és elismerések, kitüntetések

A 2022/2023-as tanévben 1 fő gyakornok gyógypedagógus munkavállaló PED 1. minősítésére került sor. A minősítő eljárás színvonalasan és eredményesen zajlott le. A 2022/2023-as tanévben 1 fő pedagógus munkavállaló kapott 40 éves pedagógiai munkája elismeréséül pedagógus szolgálati emlékérmet. Az idei tanév végén a tanévzáró ünnepély alkalmával iskolánk volt igazgatója Magi János részére adtunk át Rubin Oklevelet, 70 éve szerezte első diplomáját alkalomból.

2.4 Intézményi, intézményvezetői, tanfelügyeleti ellenőrzések (OH)

Az idei 2022/2023-as tanévben tervszerűen 18 alkalommal nem bejelentett módon 1 alkalommal került sor óralátogatásra. Az óraadók kivételével minden aktív pedagógus munkavállaló ellenőrzése, óralátogatás keretén belül megtörtént. Az ellenőrzések során hiányosságot és azonnali intézkedésre adó okot nem tapasztaltunk. Az óralátogatások tapasztalatai a kiértékelést követően vegyesek. Az tervszerű

óralátogatásokról külön jegyzőkönyv készült melyet az intézményi irattárban és KRÉTA rendszerben történő hivatkozással elhelyeztünk.

2.5 Pedagógus minősítés, országos pedagógiai-szakmai ellenőrzés, szaktanácsadói feladatok

Intézményünkben jelenleg nem releváns.

3 Az éves munkaterv megvalósítása

3.1 A tanév során megvalósult iskolai programok, események, rendezvények

Az éves munkatervben foglaltakat a kialakult gazdasági helyzet (nem engedélyezett munkaterv) miatt csak a külső támogatóknak köszönhetően tudtuk színvonalasan megvalósítani. Az anyagi nehézségek ellenére a nemzeti és vallási ünnepekről méltón emlékeztünk meg településünkön és iskolánkban egyaránt. Az utazáshoz kötött programokat sikeresen megvalósítottuk. "Tanulmányi kirándulások, 7. évfolyam Határtalanul program- Erdélyben, Lázár Ervin Program eseményei, Erzsébet tábor keretén belüli kirándulások". A diákok jutalmazását tanulmányi vagy jelentős sport eredményhez kötve év végén fenntartói és külsős támogatók segítségével oldottuk meg. A pedagógusnapi megemlékezést csapatépítő program keretén belül közös bográcsozással tartottuk meg.

3.2 Tanítás nélküli munkanapok és szünetek

A 2022/2023-as tanévben a tanítás nélküli munkanapokat az alábbi lista és feladat szerint használtuk fel:

1. 2022. október 10. (Pályaorientációs nap)
2. 2023. február 10. (Farsangoló)
3. 2023. április 5. (tavaszi szünet meghosszabbítása, pedagógus értekezlet)
4. 2023. május 30. (pünkösdi szünet meghosszabbítása, pedagógus értekezlet)

3.3 Tanulmányi kirándulások, erdei iskola

Őszi tanulmányi kirándulást szerveztünk Kecskemétre. A Táborfalvi Diákévek Alapítvány pályázaton elnyert támogatásával 100%-ban finanszírozott 3 napos erdei iskolát valósítottunk meg a tanév végén a 4. évfolyam részére. Az erdei iskola jó lehetőséget biztosított, hogy a településhez köthető természeti értékeinket bemutassuk diákjaink részére, így eljutottak az Ócsai Madárvártába, ahol madárbefogáson és madárgyűrűzésen vennének részt a diákok. Megismerkedtek közelebbről a helyi madárfajokkal, megtekintették a madárgyűrűzést. Az Ócsai Tájvédelmi Körzet tanösvényének bejárása a Selyemréti-tanösvényen keresztül. A Dabas Sári-Csatorna Parton séta a Szent Jakab sétány cölöpútján. Itt megfigyelték a sekély vízpart növényeket, rovarvilágot. Majd egy komplex természetismereti bemutatón vesznek részt a diákok Mészáros Ádám biológus, környezeti nevelő vezetésével. A napot sári rétessel tettük édesebbé. Az Örkény-tábor vadászház megismerése, ahol vezető közreműködésével a Gyökereink Emlékudvart tekintették meg. Séta a környéken, a tájra jellemző növényvilág, állatvilág felfedezése, fotók, jegyzetek készítése. A következő program a lajosmizsei MagánZoo. Az állatkerti állatok mellett megszámlálhatatlan védett madárral vagy akár mókusokkal is találkozhattak a diákok a területen. Erdei iskola tábortűzzel, szalonnasütéssel és esti lepkemegfigyeléssel zárult.

3.4 Iskolai nyílt nap(ok)

A 2022/2023-es tanév szorgalmi időszaka elött iskolanyitogató néven ismerkedési napot és intézményi bejárást tartottunk az első osztályba érkező diákoknak és szüleiknek. Az egyéb tervezett nyílt napok az alábbi formában és helyszínen kerültek végrehajtásra.

2023. december 08. nyílt nap. Az első osztályos tanulók és tanítóik fogadták az óvónéniket az iskolában.

2023. február 02. Suliváró foglalkozás.

2023. február 23. Suliváró foglalkozás.

2023. március 02. Suliváró foglalkozás.

3.5 Témahetek

A 2022/2023-es tanévben iskolánk a Digitális témahét keretén belül saját projektet valósított meg. A Tchoukball népszerűsítése az általános iskolákban megvalósítása végett kettő alkalommal rendeztünk Tchoukball fesztivált a tanév során.

3.6 Nevelőtestületi értekezletek

A tanév során jelenléti értekezleteket valósítottunk meg a munkatervünkben foglaltak és egyéb rendkívüli feladatok végrehajtása miatt az alábbi időpontokban.

2022. augusztus 23.

2022. augusztus 30.

2022. szeptember 09.

2022. szeptember 27.

2022. október 04.

2022. október 15.

2022. november 23.

2023. január 19.

2023. április 05.

2023. május 25.

2023. május 26.

2023. június 12.

2023. június 29.

4 Intézménytípus-specifikus szempontok

4.1 Általános iskola

4.1.1 Központi felvételi

A 2022/2023-as tanévben 8. évfolyamon 17 fő diák készült a központi felvételi vizsgára intézményünkben. A felkészülést segítette, hogy évek óta a 8. évfolyamon csoportbontásban történik a magyar és matematika tantárgyak tanítása. Sajnos a következő tanévtől a fenntartói utasítás alapján a csoportbontások megszűnnek. A pályaorientációs foglalkozások keretén belül az előző évek

feladatainak feldolgozása, kiértékelése is megtörtént. A felvételi eljárás során a diákok által várt eredmények születtek.

4.1.2 Eredmények a központi felvételin

A 8. évfolyamon tanulók az alábbi összetételben folytatják középiskolai tanulmányaikat.

Továbbtanulási arány			
Összesen (tanuló)	Gimnázium	Technikum	Szakképző iskola
17 fő	-	13 fő (76%)	4 fő (24%)

A felvételi eljárás során minden diákunk az általa választott (1-3. helyen 16 fő, 7 helyen 1 fő) középfokú intézménybe nyert felvételt. Az osztályfőnöki beszámoló alapján "összeségében a továbbtanulási eredmények sokkal jobbak lettek, mint amit vártunk".

4.2 Középfokú intézmény

4.2.1 Középfokú felvételi eljárás

Intézményünkben nem releváns.

4.2.2 Középszintű és emelt szintű érettségi vizsgák

Intézményünkben nem releváns.

4.3 Alapfokú művészeti iskola

4.3.1 A tanulmányok alatti vizsgák

Intézményünkben nem releváns.

4.3.2 Az intézmény tanulólétszámának alakulása tanszakonként

Intézményünkben nem releváns.

4.3.3 Térítési díjak, tandíjak, kedvezmények, mentességek alakulása

Intézményünkben nem releváns.

5 Az intézmény kapcsolatrendszere

5.1 Intézményi arculat, kommunikáció

Az intézmény elsődleges kommunikációs csatornája a https://csurgay-taborfalva.edu.hu/ domain címen található weboldal. Sajnos az év során az oldal tárhelyét nagy valószínűséggel feltörték és a karakterek nagy százalékát átállítottkák speciális karakterekké, amelyek visszaállítása részben sikerült, azóta nem publikálunk tartalmat. Az oldallal kapcsolatban itt kérdezném meg, hogy kinek a feladata lenne a tartalmakkal történő feltöltése az oldal menedzselése? Sajnos erőforrások hiányában nagyon nehéz napi szinten kezelni. A közösségi oldalakon (facebook.com) használt elérhetőségünk https://www.facebook.com/csurgayiskola amelyen csak részleges információkat közlünk. Az aktuális havi iskolai eseményekről beszámoló formájában a helyi, havonta megjelenő Mozaik című lapban publikálhatunk írásokat. A következő tanévben szeretnénk iskolarádiót, iskolaújságot indítani amennyiben a fenntartó erőforrást biztosít számunkra.

5.2 Kapcsolattartás a szülőkkel

Az intézmény nagyon jó kapcsolatot ápol a választott szülői munkaközösséggel. A tanév során negyedévente történt megbeszélés, egyeztetés. A szülői értekezletek, fogadóórák munkatervben történő

ütemezés és egyéni megkeresés esetén egyéb időpontokban került végrehajtásra. Az intézményhez érkező panasz esetén feljegyzés, szükség esetén jelzés és kivizsgálást alkalmaztam.

5.3 Szakmai partnerség, együttműködés

Az év elején célul tűztem ki, hogy az intézmény működését segítő szervezetekkel gyors, nyílt, segítő szándékú kommunikációt továbbra is folytatom, fenntartom. Azt gondolom az alábbi partnerekkel sikerült jó kapcsolatot folytatni:

- Monori Tankerület munkatársai
- Táborfalva Nagyközség Önkormányzata
- Az iskola szülői munkaközösségével
- Az iskolai étkezést biztosító Eatrend KFT
- Szolnoki POK munkatársai
- Táborfalva Napraforgó Óvoda munkatársai
- Dabasi Pedagógiai Szakszolgálat munkatársai
- Táborfalva település egyesületei
- Táborfalva Nagyközség Könyvtárának munkatársa
- Táborfalvi Diákévek Alapítvány Kuratóriumi tagjai
- KIFÜ munkatársai

Nagyon jó szakmai kapcsolatot ápolok az Örkényi, Örkényi AMI, Hernádi, Tatárszentgyörgyi és Kecskeméti Arany János Általános Iskola intézményvezetőivel.

6 Az intézményi szakmai szabályozók tervezett és végrehajtott változtatásai

Az SZMSZ-ben, pedagógiai programban, házirendben tervezzük a tanítási órák, óraközi szünetek rendjét, időtartamát jogszabályhoz és helyi tömegközlekedés menetrendjéhez igazítani, csoportbontásokat fenntartói utasításhoz igazítani. A jogszabályi változásokat összefésülni. Az adatkezelési szabályzatot pontosítani illetve aktualizálni.

7 Az intézkedési tervek megvalósítása

A lemorzsolódással veszélyeztetett tanulók számának csökkentése érdekében az alábbi intézkedéseket hoztuk.

- hiányzások nyomon követése
- hiányzások pontos vezetése
- szülők időben való értesítése
- szülők megnyerése, együttműködésük keresése a témában
- előadás szervezése a pályaorientációval kapcsolatosan
- középiskolai tájékoztatók lebonyolítása
- a munka világában való elhelyezkedés lehetőségeiről – beszélgetés

- délutáni elfoglaltságok szervezésével
- tanulási kudarcok csökkentésével
- egyéni fejlesztési tervek készítésével
- digitális eszközök használatával
- tanórai differenciálás
- KAP módszer alkalmazásával
- egészséges életmódra neveléssel

Tanulói előrehaladást támogató tevékenységek:

- Egyéni készség- és képességfejlesztés
- Egyéni készség- és képességfejlesztés egyéni fejlesztési terv kidolgozásával
- Egyéni tanácsadás biztosítása (pl. iskolapszichológus, szociális munkás)
- A hiányzó alapkompetenciákat pótló, fejlesztő programok
- Kulcskompetenciákat fejlesztő tanórai tevékenységek
- Tanulás módszertani támogatás tanórai foglalkozásba ágyazottan
- Bevont szervezetek szakemberével együttműködésben támogatás nyújtása a veszélyeztetett tanuló részére
- Önismereti, szociális készségeket fejlesztő foglalkozáson való részvétel biztosítása
- Tanulást segítő szakember bevonása (fejlesztő pedagógus, gyógypedagógus, stb.)
- A mindennapi életben való eligazodást segítő tevékenységek
- A munkavállaláshoz szükséges kompetenciákat fejlesztő tevékenységek
- Tantárgyi előrehaladás támogatása személyre szabott pedagógiai módszerekkel
- Életút-támogató pályaorientációs szolgáltatás (pl. különböző munkahelyek megismerése, pályaválasztási tanácsadás)
- Mentorálás, patronálás biztosítása
- Kortárssegítői támogatás/társaktól való tanulás biztosítása
- Szenvedélybetegség kialakulásának megelőzésére irányuló tevékenységek, foglalkozások biztosítása
- Konfliktuskezelési módszerek megismertetése
- Szabadidős, közösségfejlesztő foglalkozások szervezése
- Szociális támogatás, segítség biztosítása, intézése
- Kommunikációs technikák fejlesztése

8 A menedékes és kettős állampolgárságú tanulók nevelés-oktatásához kapcsolódó intézkedések

A 2022/2023-as tanévben egy fő menedékes és kettős állampolgárságú tanuló folytatott tanulmányt 3. évfolyamon iskolánkban. Az iskolai beiratkozást követő rövid időn belül sikerült olyan pedagógust találni, aki érdemben (orosz nyelvtanár) tudott munkát végezni a diákkal. A diák felmérést követően az alábbi intézkedéseket hoztuk. A magyar nyelvet egyáltalán nem ismerő és beszélő gyermek a rendelkezésre álló tankönyvből magyar nyelvet tanulva a többi tárgyat részben anyanyelvi és részben magyar nyelven teljesíti. Az évfolyamot a magyar nyelv és irodalom tárgyak alóli mentesítés mellett sikeresen teljesítette. A feladattal kapcsolatban itt jegyezném meg, hogy a napi munkát végző osztálytanító erőn felül teljesített (azt gondolom nem elvárható több nyelven felkészülnie) jó lett volna egy köszönöm a munkád helyett mérhető, érdemi jutalomban részesíteni.

9 A nevelő-oktató munka mennyiségi mutatói

Az adott fejezethez tartozóan az alább részletezett pontokon felül szükséges kitölteni a kapcsolódó MS Office Forms online űrlapot.

9.1 Kompetenciamérés eredményeinek kiértékelése

A telephelyi jelentésből megállapítható, hogy az épület közepes állagú, nem folytak felújítási munkák az elmúlt 10 évben. Az intézmény rendelkezik speciális tantermekkel (nyelvi labor, számítógépterem, tornaterem, fejlesztő tanterem).

A telephely tanulói összetétele alapján képzett index értéke -1,80 ami átlagos viszonyítási index a településcsoportok konfidencia-intervallumban.

	5-ös perc.	25-ös perc.	Konf. int. alja	Konf. int. teteje	75-ös perc.	95-ös perc.
Országos	-11,95	-3,12	-1,00	-0,56	2,66	5,78
Község	-13,68	-5,54	-3,08	-2,45	1,32	3,68
Város	-10,42	-1,70	-0,62	0,15	2,56	5,04
Megyeszékhely	-9,16	0,68	1,00	2,07	4,18	6,58
Budapest	-6,02	0,47	2,09	3,12	5,12	9,41

A tanulási nehézségekkel küzdők aránya alapján képzett index értéke -0,31, ami belefér a városok, megyeszékhelyek és Budapest iskoláinak konfidencia-tartományába.

	5-ös perc.	25-ös perc.	Konf. int. alja	Konf. int. teteje	75-ös perc.	95-ös perc.
Országos	-2,90	-0,46	-0,18	-0,01	0,91	1,53
Község	-2,75	-0,68	-0,27	-0,11	0,65	1,30
Város	-2,27	-0,19	-0,06	0,25	0,99	1,58
Megyeszékhely	-3,35	-0,11	-0,11	0,32	1,13	1,65
Budapest	-6,40	-0,45	-0,88	-0,02	1,09	1,66

A Telephelyi kérdőív kérdéseire adott válaszok alapján az a diákok fegyelmére vonatkozó index értéke 2, a motivációra vonatkozó. index értéke 0. A fegyelemindex egy -6-tól +6-ig terjedő skálán helyezkedik el, ahol a válaszadók által megjelölt esetek felében tartozik a jobb helyzetben lévő telephelyek közé. A motivációindex egy -5 és +5 közötti skálán helyezkedik el, minél magasabb, annál jobb.

A különböző képzési formákban tanulók továbbtanulási arányát a következő ábráról olvashatjuk le.

Általános iskolák

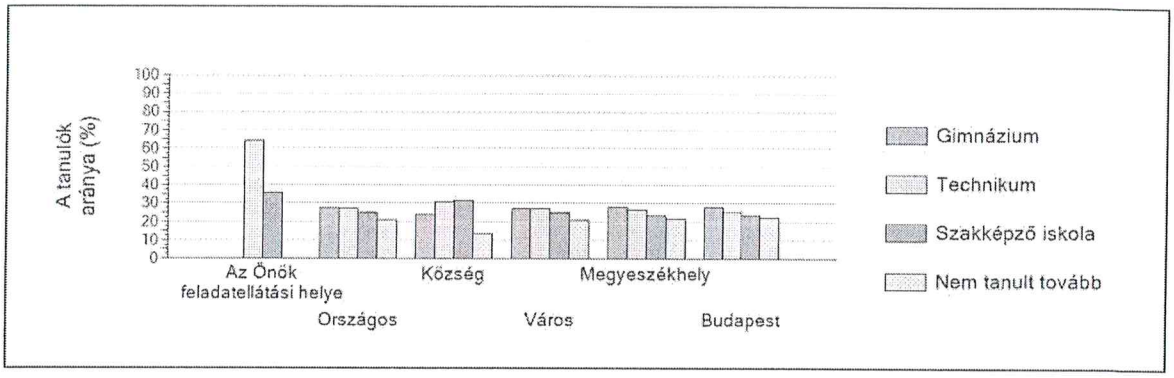

Az előző évekhez viszonyítva - mind matematikából, mind szövegértésből - egy-egy év eredményétől eltekintve nincs jelentős eltérés az egyes tanulócsoportok átlageredményeitől az intézményben. Ezek az adatok az előző évek mérésadataihoz hasonlítja az adott évfolyam által elért eredményeket, nem az adott tanulócsoport fejlődését mutatja.

A feladatellátási hely eredménye az eddigi kompetenciamérésekben

Mérési terület	Évf.	Képzési forma	Átlageredmény (megbizhatósági tartomány)			
			OKM2022	OKM2021	OKM2019	OKM2018
Matematika	6.	Ált. isk.	1469 (1425;1533)	😐 1526 (1485;1570)	😐 1452 (1418;1495)	😐 1405 (1362;1456)
Matematika	8.	Ált. isk.	1456 (1398;1528)	😐 1488 (1443;1522)	😐 1528 (1486;1586)	😐 1562 (1488;1640)
Szövegértés	6.	Ált. isk.	1405 (1340;1470)	😐 1480 (1419;1556)	😐 1379 (1330;1437)	😐 1444 (1383;1526)
Szövegértés	8.	Ált. isk.	1393 (1353;1434)	😐 1471 (1420;1511)	😐 1456 (1394;1523)	☹ 1528 (1456;1603)
Természet-tudomány	6.	Ált. isk.	1550 (1495;1602)			
Természet-tudomány	8.	Ált. isk.	1350 (1284;1421)			
Angol idegen nyelv	6.	Ált. isk.	1411 (1354;1475)			
Angol idegen nyelv	8.	Ált. isk.	1470 (1388;1548)			
Német idegen nyelv	6.	Ált. isk.	1522 (1352;1627)			
Német idegen nyelv	8.	Ált. isk.	1330 (1280;1384)			

☺ A feladatellátási hely 2022. évi eredménye az adott év eredményénél szignifikánsan magasabb

😐 A feladatellátási hely 2022. évi eredménye nem különbözik szignifikánsan az adott év eredményétől

☹ A feladatellátási hely 2022. évi eredménye az adott év eredményénél szignifikánsan gyengébb

A következő diagramok is azt szemléltetik, hogy mindkét mérési területen egy-egy év eredményeitől eltekintve tanulóink hasonló szinten teljesítenek. A korábbi évek eredményei közötti különbség nem jelentős, a konfidencia-intervallumok sok helyen nagymértékben fedik egymást.

4a Az átlageredmény alakulása a 6. évfolyamon

Az egyes években elért átlageredmények és konfidencia-intervallumaik az Önök feladatellátási helyén

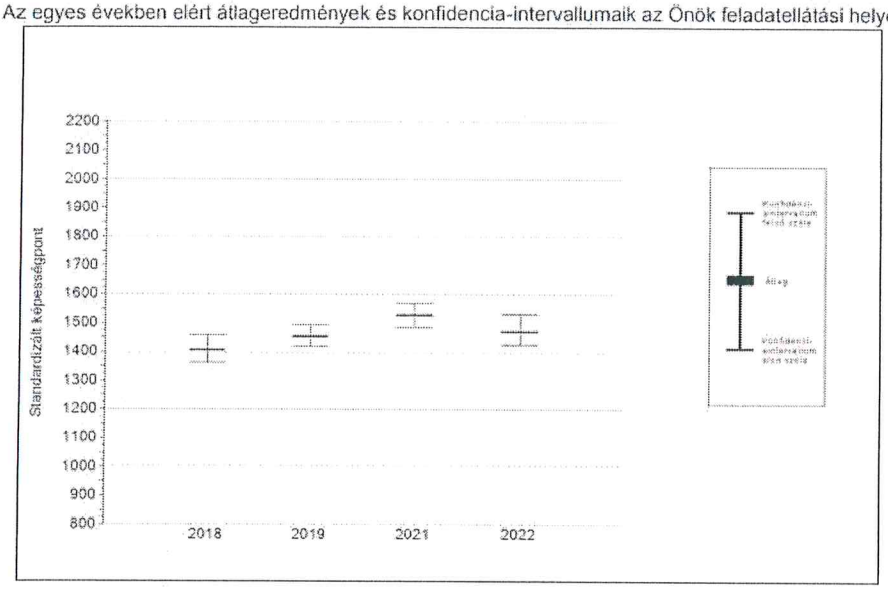

Év	Átlag (konf. int.)	A 2022. évi eredmény és a korábbi évek eredményei közötti különbség (konf.int.)
2022	1469 (1425;1533)	-
2021	1526 (1485;1570) ⊙	-57 (-134;26)
2019	1452 (1418;1495) ⊙	17 (-60;91)
2018	1405 (1362;1456) ⊙	64 (-9;154)

↑ A 2022. évi eredmény szignifikánsan magasabb

⊙ Nincs szignifikáns változás a 2022. évi eredményekben

↓ A 2022. évi eredmény szignifikánsan alacsonyabb

4a Az átlageredmény alakulása a 6. évfolyamon

Az egyes években elért átlageredmények és konfidencia-intervallumaik az Önök feladatellátási helyén

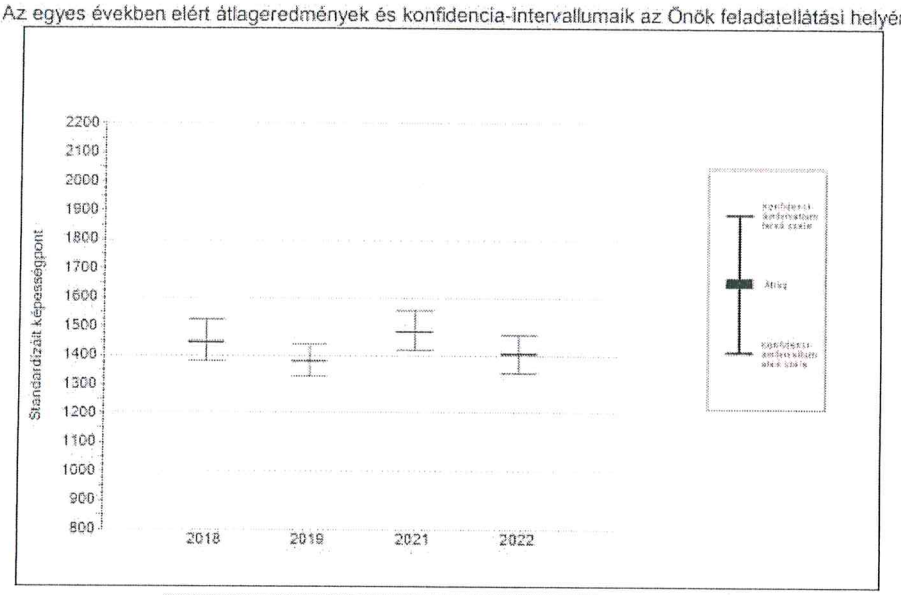

Év	Átlag (konf. int.)	A 2022. évi eredmény és a korábbi évek eredményei közötti különbség (konf.int.)
2022	1405 (1340;1470)	-
2021	1480 (1419;1556) ⊙	-75 (-181;27)
2019	1379 (1330;1437) ⊙	26 (-72;115)
2018	1444 (1383;1526) ⊙	-39 (-146;52)

↑ A 2022. évi eredmény szignifikánsan magasabb

⊙ Nincs szignifikáns változás a 2022. évi eredményekben

↓ A 2022. évi eredmény szignifikánsan alacsonyabb

Szövegértés

4a Az átlageredmény alakulása a 8. évfolyamon

Az egyes években elért átlageredmények és konfidencia-intervallumaik az Önök feladatellátási helyén

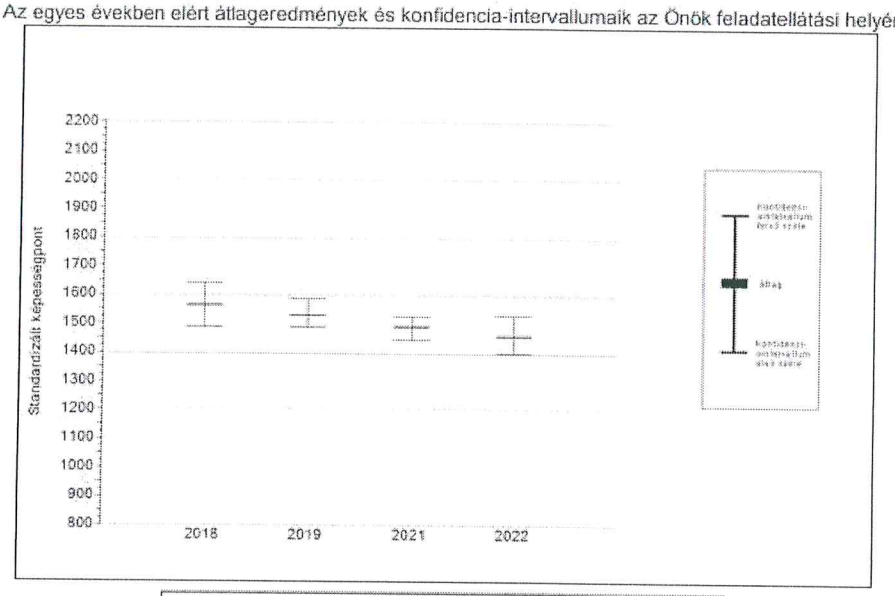

Év	Átlag (konf. int.)	A 2022. évi eredmény és a korábbi évek eredményei közötti különbség (konf.int.)
2022	1456 (1398;1528)	-
2021	1488 (1443;1522) ⊙	-32 (-105;68)
2019	1528 (1486;1586) ⊙	-72 (-156;24)
2018	1562 (1488;1640) ⊙	-105 (-217;1)

↑ A 2022. évi eredmény szignifikánsan magasabb

⊙ Nincs szignifikáns változás a 2022. évi eredményekben

↓ A 2022. évi eredmény szignifikánsan alacsonyabb

4a Az átlageredmény alakulása a 8. évfolyamon

Az egyes években elért átlageredmények és konfidencia-intervallumaik az Önök feladatellátási helyén

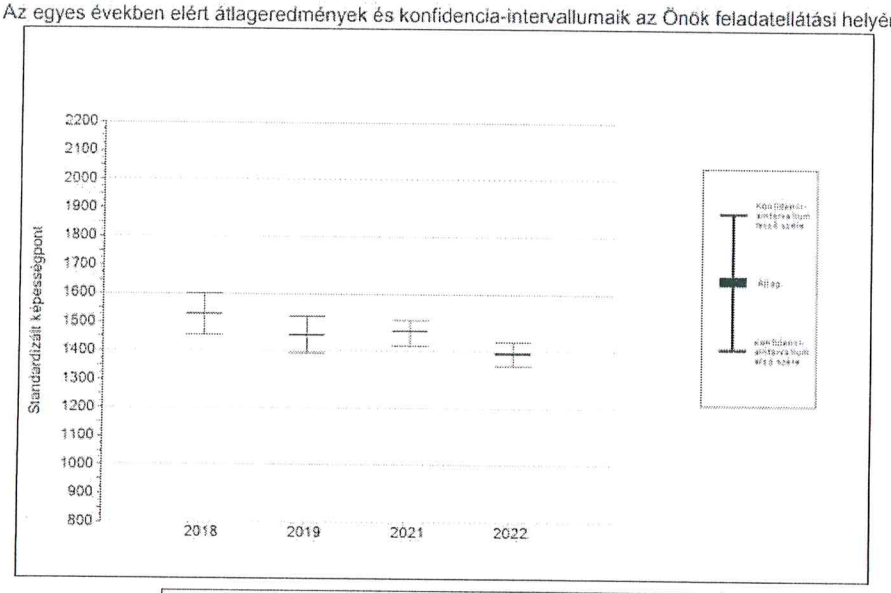

Év	Átlag (konf. int.)	A 2022. évi eredmény és a korábbi évek eredményei közötti különbség (konf.int.)
2022	1393 (1353;1434)	-
2021	1471 (1420;1511) ⊙	-78 (-152;6)
2019	1456 (1394;1523) ⊙	-63 (-157;17)
2018	1528 (1456;1603) ↓	-135 (-235;-38)

↑ A 2022. évi eredmény szignifikánsan magasabb

⊙ Nincs szignifikáns változás a 2022. évi eredményekben

↓ A 2022. évi eredmény szignifikánsan alacsonyabb

Szövegértés

A 2022. évi kompetenciamérés eredményeinek megjelenésekor feladatként az elmúlt három értékelt év kiértékelése, értékelése feladatot határoztam meg a szaktanárok részére. A beszámolókból az alábbi észrevételeket kívánjuk megvalósítani a kompetencia eredmények javítása érdekében.

Matematika szakos tanár észrevétele "Átnézve a kompetencia- mérés eredményeit, a hatodik évfolyam tanulóinak eredménye nem különbözik szignifikánsan az adott év eredményétől, sőt 2018-ban még magasabb is volt. Nyolcadik évfolyamon viszont a mi tanulóink által elért eredménynél szignifikánsan magasabb az adott érték. Mivel tulajdonképpen ugyanazon tanulókról van szó, nem hiszem, hogy a teljesítményük romlása hatodik és nyolcadik évfolyam között ilyen jelentős lenne a tudásukat nézve. A mérés a tanév végéhez közeledve bonyolódik le, amikor már egyébként is látjuk rajtuk a motiváció hiányát. A motivációt tanév közben a jobb érdemjegy elérése adja főként, viszont ennek a mérésnek az eredményét ők már nem kapják meg, így ezzel motiválni őket már nem lehet. Az eredményekről semmiféle visszajelzést nem kapnak. Segítség lenne, ha a mérés lezárásakor legalább egy közelítő értéket kapnának a diákok, ill. a szaktanárok a mérés sikerességét illetően. Véleményem szerint egyre több az olyan tanuló is, akik otthon nem kapják meg a szülőktől a minimális segítséget sem, a szülő sem igényli a jobb teljesítményt. Több tanulónál csak arra alapozhatunk, amit az iskolában megtanul. Ezek a gyerekek hiányos ismeretekkel rendelkeznek, jelentős a szociális hátrányuk, motiválatlanok és csak az iskolában találkoznak tanulási követelményekkel. Kitartó munkára nem képesek. Amit mi, tanárok tehetünk: minden szaktanár a saját óráján az adott tantárgyhoz kapcsolódóan különböző kompetenciákat fejlesztő feladattípusokkal ismertesse meg a tanulókat. A gyakorló feladatsorok összeállításánál

kapjanak kiemelt szerepet a gondolkodtató, a kompetenciákat és a tehetségüket fejlesztő feladatok, pl. grafikonok elemzése, szövegértelmezés. Növeljük az önálló feladatmegoldás és szövegfeldolgozás arányát a tanóra keretein belül. Gyakoroljuk a szövegértési feladatokat."

Magyar szakos tanár észrevétele "Idén másodszor az Országos kompetenciamérés megírására online került sor, újabb feladatokat tűzve ki a hetedikes közösség számára, hiszen a szövegértő olvasás egyik leggyengébb pontjuk és a logikus gondolkodás is. Órákon is gyakran igényelnek többszöri magyarázatot egy-egy feladat megoldásában, szöveg értelmezésében. Több gyermeknek még az olvasás is nehézséget okoz még mindig. Sajnos az éves tananyag felépítése sem kedvez (inkább lexikális tudás) a kompetencia alapú gondolkodás elsajátításában."

Az elmúlt négy év eredményét vizsgálva kimondható, hogy az országos középátlag mezőnyében teljesítenek diákjaink matematika és szövegértés kompetenciamérésben. Az eredmények stagnáló állapotának változtatására a következő tanévben nagyobb hangsúlyt teszünk.

9.2 Idegen nyelvi mérés eredményeinek kiértékelése

A 2022. évi idegen nyelvi mérés angol nyelvterületen sajnos a középmezőny aljára, német nyelvterületen az országos átlag felett indexálta 6. évfolyamon a diákjainkat.

Német 6.

A tanulók átlageredménye és az átlag megbízhatósági tartománya (konfidencia-intervalluma)

Az Önök feladatellátási helyén	**1522 (1352;1627)**		
Országosan	1500 (1498;1502)		
Általános iskolákban	1491 (1489;1493)		
Községi általános iskolákban	1455 (1451;1458)		
Városi általános iskolákban	1486 (1483;1490)		
Megyeszékhelyi általános iskolákban	1519 (1513;1524)	Kis községi általános iskolákban	1458 (1448;1466)
Budapesti általános iskolákban	1594 (1586;1601)	Közepes községi általános iskolákban	1450 (1446;1453)
8 évfolyamos gimnáziumokban	1647 (1637;1658)	Nagy községi általános iskolákban	1472 (1461;1481)

Angol 6.

A tanulók átlageredménye és az átlag megbízhatósági tartománya (konfidencia-intervalluma)

Az Önök feladatellátási helyén	**1411 (1354;1475)**		
Országosan	1500 (1499;1502)		
Általános iskolákban	1493 (1491;1494)		
Községi általános iskolákban	1430 (1427;1433)		
Városi általános iskolákban	1479 (1477;1481)		
Megyeszékhelyi általános iskolákban	1535 (1532;1538)	Kis községi általános iskolákban	1398 (1390;1407)
Budapesti általános iskolákban	1562 (1557;1565)	Közepes községi általános iskolákban	1424 (1420;1428)
8 évfolyamos gimnáziumokban	1649 (1644;1655)	Nagy községi általános iskolákban	1457 (1451;1462)

A fenti eredmények sajnos nem ismétlődnek meg 8. évfolyamon, német nyelvterületen jelentősen országos átlag alá, angol nyelvterületen a középmezőnybe indexálódnak 8. évfolyamon a diákjaink.

Angol 8.

A tanulók átlageredménye és az átlag megbízhatósági tartománya (konfidencia-intervalluma)

Az Önök feladatellátási helyén	**1470 (1388;1548)**		
Országosan	1617 (1616;1618)		
Általános iskolákban	1594 (1592;1595)		
Községi általános iskolákban	1516 (1513;1519)		
Városi általános iskolákban	1582 (1579;1585)		
Megyeszékhelyi általános iskolákban	1642 (1638;1647)		
Budapesti általános iskolákban	1681 (1678;1686)	Kis községi általános iskolákban	1492 (1484;1 500)
8 évfolyamos gimnáziumokban	1806 (1799;1813)	Közepes községi általános iskolákban	1503 (1498;1 507)
6 évfolyamos gimnáziumokban	1793 (1788;1798)	Nagy községi általános iskolákban	1554 (1548;1 562)

Német 8.

A tanulók átlageredménye és az átlag megbízhatósági tartománya (konfidencia-intervalluma)

Az Önök feladatellátási helyén	**1330 (1280;1384)**		
Országosan	1587 (1584;1589)		
Általános iskolákban	1561 (1558;1563)		
Községi általános iskolákban	1523 (1518;1527)		
Városi általános iskolákban	1555 (1550;1559)		
Megyeszékhelyi általános iskolákban	1596 (1589;1601)		
Budapesti általános iskolákban	1665 (1656;1675)	Kis községi általános iskolákban	1526 (1518;1534)
8 évfolyamos gimnáziumokban	1786 (1777;1796)	Közepes községi általános iskolákban	1522 (1517;1527)
6 évfolyamos gimnáziumokban	1804 (1794;1816)	Nagy községi általános iskolákban	1521 (1507;1532)

Az idegen nyelvi mérés tapasztalataiból a szaktanárok az alábbi észrevételeket építik be a következő tanévben.

Angol szakos tanár észrevétele "az azonnali visszajelzés nélküli mérés nem eredményes, hiszen a tanulót nem motiválja, biztos vagyok benne, hogy javulnának a mérés eredményei, ha rögtön látható lenne a mérés után egy százalékos kiértékelés (OH részére elküldjük fejlesztési ötletként, megjegyezzük, hogy középiskolában ez már működik). A 8. évfolyamon abszolút érdektelenség, csoportbontások további szükségessége, több szakkör szükségessége, egyes tanulóknál javasolt lenne a nyelvtanulás alól való teljes mentesség, hiszen még a magyar nyelv elsajátításával is komoly gondjai vannak".

Német szakos tanár észrevétele "Az egyik észrevételem, hogy a hatodikosok legtöbbször hozzák az országos eredményeket, ellenben a nyolcadikosok alul maradnak. A nyolcadikosoknál az odafigyelést, kitartást kellene megerősíteni. A kötelesség tudatukat kellene növelni. Több önálló feladattal, amit következetesen számon is kellene kérni, hagyni hogy ők értsék meg a feladatot, mert sokszor, hogy több feladatot megoldjunk és haladjunk, segítünk a feladat értelmezésében. Az Egyik kulcs szerintem az önállóságra nevelés. A másik oldalról kapunk egy országos felmérési eredményt, de vannak tanulócsoportok, akik már elsőben több óraszámban tanulják az idegen nyelvet, vannak, akik negyedikben kezdik el, más a kezdés, más az óraszám (heti 1-3-5 óra, már iskolakezdés óta vagy már korábban), ami nem baj, de a mérés ugyanaz. Természetesen nem fogják ugyanazt a tudást hozni, akkor sem, ha egy csoportban a 60-80% éppen csak teljesíti a minimumkövetelményeket, más csoportokban 60-80% jeles tanuló. Nem beszélve a csoportban lévő BTM, SNI tanulói arányról sem. Van, aki a magyar nyelv és matematika tantárgy elsajátításával küszködik, de idegen nyelvet kell tanulnia."

9.3 NETFIT mérés eredményeinek kiértékelése

A 2022/2023-as tanévben 99 diák ebből 54 fiú és 45 lány részére került felmérésre a Nemzeti Egységes Fittségi Teszt.

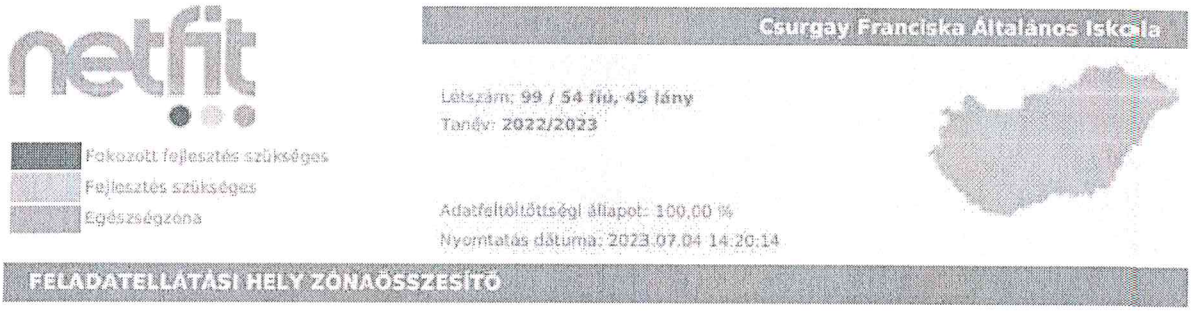

Összesített kiértékelés (Testnevelés szakos tanár):

Testösszetétel, testzsír és BMI tekintetében az egészséges zónába inkább a 14 éves fiúk és 11- 12 éves lányok kerültek. Az állóképességi ingafutásban nem túl jók az eredmények, fokozott fejlesztés szükséges a 15 éves fiúknak és a 14 éves lányoknak, azonban az egészséges zónába a 12, 14 éves fiúk és 12 éves lányok kerültek, ők teljesítettek a legjobban. Az ütemezett hasizomtesztnél, fiúknál 4, lányoknál 5 korosztályban teljesítettünk 100%-ban az egészséges zónán belül, ezek az eredményeink kimagaslóan jók lettek. A törzsemelés tesztnél, lányoknál minden korosztályban nagyjából fele – fele arányban kerültünk a fejlesztés szükséges és egészséges zónába, míg a fiúknál 19% érte el az egészséges zónát a 14 évesek között, a többiek ez alatt teljesítettek. Tehát vagy elérték éppen az egészséges szintet, vagy átcsúsztak a fejlesztendő területre. Az ütemezett fekvőtámasz tesztben legjobb eredményt a 14 éves fiúk és a 14, 12 éves lányok érték el, ők stabilan az egészséges zónába kerültek, míg a 11 éves fiúk 100%-a fejlesztésre szorul. Kézi szorítóerő mérésében lányok között a 14 évesek teljesítettek a legjobb szinten, míg fiúknál a 13-14 évesek. Sajnos többen a fokozott fejlesztés zónájába estek, ezen javítani kell a következő évben. Helyből távolugrás tesztben meglepő módon a lányok sokkal jobban szerepeltek, mint a fiúk, sokkal több egészséges határértéken belüli eredmény született. A hajlékonysági profilban nagyjából egyforma értékeket értek el a fiúk és a lányok, ezeken az értékeken is javítani kell a későbbiekben. Sajnos összességében elmondható, hogy a mérés eredménye nagymértékben függ attól, hogy hogyan áll hozzá a gyermek. Lelkesedés a mérés iránt inkább az 5-6. évfolyamokon tapasztalható, a többiek csak megcsinálják, de nem igazán érdekli őket, hogy milyen eredményük születik végül.

Az intézmény sport profiljából adódóan azt gondolom, hogy az eredményeink javításra szorulnak.

9.4 Tanév végi eredmények, a tanulmányok alatti vizsgák

A 2022/2023-as tanévet 11 osztály indításával valósítottuk meg. A tanév során az alábbi tanulmányi eredmények születtek.

1/A osztály év végi átlageredmények:

Az osztály tanulmányi eredménye:

- 3 tanuló kiválóan megfelelt
- 3 tanuló 1 tantárgyból kapott jól megfeleltet (4)
- 12 tanuló jól megfelelt- megfelelt
- 1 tanuló szülői kérésre ismétli az első évfolyamot

- 1 tanuló nem felelt meg az első osztályos követelményeknek matematikából, magyar nyelv és irodalomból

Magatartás:

- 6 tanuló példás magatartású
- 7 tanuló jó magatartású
- 7 tanuló változó magatartású

Szorgalom:

- 7 tanuló példás szorgalmú
- 4 tanuló jó szorgalmú
- 9 tanuló változó szorgalmú

1/B osztály év végi átlageredmények:

Magatartás: 4,55

részletezve: példás: 12

jó: 7

változó: 1

Szorgalom: 4,4

részletezve:

példás: 13

jó: 4

változó: 1

Hanyag: 2

Magyar irodalom: 4,4

részletezve:

kiválóan megfelelt: 13 ebből dicséret: 6

jól megfelelt: 4

megfelelt: 2

felzárkóztatásra szorul: 1

Magyar nyelvtan: 4,25

részletezve:

kiválóan megfelelt: 11

jól megfelelt: 5

megfelelt: 3

felzárkóztatásra szorul: 1

Matematika: 4,25

részletezve:

kiválóan megfelelt: 11

jól megfelelt: 6

megfelelt: 2

felzárkóztatásra szorul: 1

2/A osztály év végi átlageredmények:

Év végi statisztika		2.a									
Tanuló neve	Oktatási azonosító	Magatartás	Szorgalom	Irodalom	Magyar nyelv	matematika	hit- és erkölcstan/etika	ének-zene	rajz- és vizuális kultúra	Technika és tervezés	testnevelés
Tantárgyi átlag		4,58	4,29	4,38	4,21	4,13	5,00	4,96	4,92	5,00	5,00

3/A osztály év végi átlageredmények:

Év végi statisztika		3.a											
Tanuló neve	Oktatási azonosító	Magatartás	Szorgalom	Irodalom	Magyar nyelv	matematika	hit- és erkölcstan/etika	környezetismeret	ének-zene	rajz- és vizuális kultúra	digitális kultúra	Technika és tervezés	testnevelés
Tantárgyi átlag		4,33	4,44	4,00	4,11	4,11	5,00	4,22	4,72	5,00	4,61	5,00	4,94

3/B osztály év végi átlageredmények:

Év végi statisztika		3.b											
Tanuló neve	Oktatási azonosító	Magatartás	Szorgalom	Irodalom	Magyar nyelv	matematika	hit- és erkölcstan/etika	környezetismeret	ének-zene	rajz- és vizuális kultúra	digitális kultúra	Technika és tervezés	testnevelés
Tantárgyi átlag		4,28	4,22	4,00	4,00	3,89	5,00	3,94	4,94	4,78	4,89	4,89	5,00

4/A osztály év végi átlageredmények:

A	B	C	D	E	F	G	H	I	J	K	L	M	N	O
Év végi statisztika		4.a												
Tanuló neve	Oktatási azonosító	Magatartás	Szorgalom	Irodalom	Magyar nyelv	matematika	hit- és erkölcstan/etika	környezetismeret	angol nyelv	német nyelv	ének-zene	rajz- és vizuális kultúra	technika, életvitel és gyakorlat	testnevelés
Tantárgyi átlag		4,14	4,21	3,96	3,75	3,96	5,00	3,79	3,93	3,92	5,00	5,00	5,00	5,00

5/A osztály év végi átlageredmények:

A	B	C	D	E	F	G	H	I	J	K	L	M	N	O	P
Év végi statisztika		5.a													
Tanuló neve	Oktatási azonosító	Magatartás	Szorgalom	Irodalom	Magyar nyelv	matematika	történelem és állampolgári ismeretek	hit- és erkölcstan/etika	Természettudomány	angol nyelv	ének-zene	rajz- és vizuális kultúra	digitális kultúra	Technika és tervezés	testnevelés
Tantárgyi átlag		4,21	3,54	3,79	3,58	3,29	3,42	4,71	3,29	3,83	4,58	4,63	4,79	4,33	4,74

6/A osztály év végi átlageredmények:

A	B	C	D	E	F	G	H	I	J	K	L	M	N	O	P	Q
Év végi statisztika		6.a														
Tanuló neve	Oktatási azonosító	Magatartás	Szorgalom	Irodalom	Magyar nyelv	matematika	történelem és állampolgári ismeretek	hit- és erkölcstan/etika	hon- és népismeret	Természettudomány	angol nyelv	ének-zene	rajz- és vizuális kultúra	digitális kultúra	Technika és tervezés	testnevelés
Tantárgyi átlag		3,95	3,85	3,75	3,85	3,05	3,60	4,75	4,30	3,30	3,40	4,75	4,35	4,85	4,45	4,60

7/A osztály év végi átlageredmények:

A	B	C	D	E	F	G	H	I	J	K	L	M	N	O	P	Q	R	S	T
Év végi statisztika		7.a																	
Tanuló neve	Oktatási azonosító	Magatartás	Szorgalom	Irodalom	Magyar nyelv	matematika	történelem és állampolgári ismeretek	hit- és erkölcstan/etika	biológia	fizika	földünk és környezetünk	kémia	angol nyelv	német nyelv	ének-zene	rajz- és vizuális kultúra	digitális kultúra	Technika és tervezés	testnevelés
Tantárgyi átlag		4,16	3,89	3,84	3,58	3,71	4,26	4,47	3,63	3,63	3,42	3,58	3,82	3,00	4,63	4,58	4,42	4,58	4,68

7/B osztály év végi átlageredmények:

Év végi statisztika		7.b																	
Tanuló neve	Oktatási azonosító	Magatartás	Szorgalom	Irodalom	Magyar nyelv	matematika	történelem és állampolgári ismeretek	hit- és erkölcstan/etika	biológia	fizika	földünk és környezetünk	kémia	angol nyelv	német nyelv	ének-zene	rajz- és vizuális kultúra	digitális kultúra	Technika és tervezés	testnevelés
Tantárgyi átlag		3,61	3,17	2,94	2,78	2,61	2,72	3,78	2,50	2,67	2,72	2,67	2,88	4,00	4,22	4,56	3,67	3,89	4,56

8/A osztály év végi átlageredmények:

Év végi statisztika		8.a															
Tanuló neve	Oktatási azonosító	Magatartás	Szorgalom	Irodalom	Magyar nyelv	matematika	Történelem, társadalmi és állampolgári	hit- és erkölcstan/etika	biológia	fizika	földünk és környezetünk	kémia	angol nyelv	ének-zene	rajz- és vizuális kultúra	informatika	testnevelés
Tantárgyi átlag		3,53	3,60	3,53	3,71	3,00	3,59	4,82	2,53	3,18	3,12	2,94	3,47	4,65	4,53	4,41	4,88

A szép teljesítmény ellenére idei évben is 24 elégtelen osztályzat született felső tagozaton. (1-2 tárgyból bukó tanuló 5 fő, 2-nél több tárgyból bukó tanuló 4 fő).

A teljes 2022/2023-as tanévet vizsgálva elmondható, hogy diákjaink tisztességesen helytálltak az idei évben is.

9.5 Versenyeredmények bemutatása

A versenyeredményeket a mellékelt excel táblázat tartalmazza.

10 Egyéb

Az intézmény működése szempontjából fontos közlendőmet a nyári meghallgatáson kívánom elmondani.

11 Mellékletek

1. számú melléklet (tanévzáró értekezlet jegyzőkönyv)
2. számú melléklet (Alsó tagozatos munkaközösség éves beszámolója)
3. számú melléklet (Felső tagozatos munkaközösség éves beszámolója)
4. számú melléklet (Szabadisdős munkaközösség éves beszámolója)
5. számú melléklet (KAP munkaközösség éves beszámolója)

Csurgay Franciska Általános Iskola Táborfalva

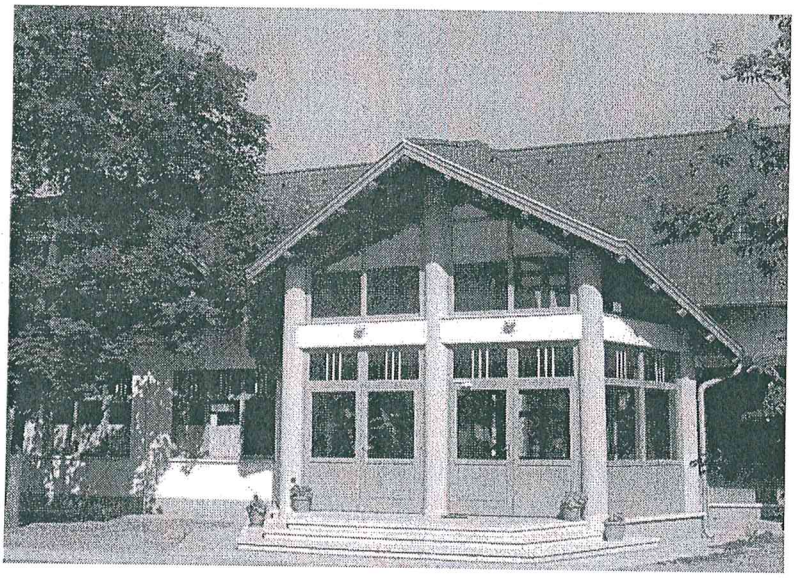

MUNKATERV

2023/2024-es tanévre

Táborfalva, 2023. 08. 29.

Tartalom

I. Jogszabályi vonatkozások: 3
II. Helyzetelemzés 4
II. 1. Alkalmazottak 4
II. 2. Személyi változások 5
II. 3. Nevelőtestület - osztályfőnökök 6
II. 4. Évfolyamok, osztályok 7
II. 5. Tárgyi feltételek 8
III. A 2023/2024-es tanév rendje 8
III.1. Országos mérés, értékelés, szakmai ellenőrzés elrendelése 10
III. 2. Szakmai ellenőrzések a tanévben 12
IV. A tanév fő célkitűzései 12
V. Eseménynaptár 14
VI. Mellékletek (külön dokumentumként csatolva) 20
1. Alsó tagozatos munkaközösség munkaterve 20
2. Felső tagozatos munkaközösség munkaterve 20
3. Szabadidős munkaközösség munkaterve 20
4. KAP-os munkaközösség munkaterve 20

I. Jogszabályi vonatkozások:

- 2011. évi CXC. törvény a nemzeti köznevelésről
- 277/1997. (XII. 22.) Korm. rendelet a pedagógus továbbképzésről, a pedagógus szakvizsgáról, valamint a továbbképzésben részt vevők juttatásairól és kedvezményeiről
- 326/2013. (VIII. 30.) Korm. rendelet a pedagógusok előmeneteli rendszeréről és a közalkalmazottak jogállásáról szóló 1992. évi XXXIII. törvény köznevelési intézményekben történő végrehajtásáról,64. §(4) bekezdése alapján
- 1992. évi XXXII. törvény a közalkalmazottak jogállásáról
- A 2011. évi CXC. törvény végrehajtási rendeletei:
- 229/2012. VIII.28.) Korm. rendelet a nemzeti köznevelésről szóló 2011. évi
- CXC. törvény egyes rendelkezéseinek végrehajtásáról
- 20/2012. (VIII.31.) EMMI rendelet 3 §a (1) a nevelési oktatási intézmények működéséről és a köznevelési intézmények névhasználatáról
- 30/2023. (VIII.22.) BM rendelet a 2023/2024-es tanév rendjéről
- Pedagógiai Program – Helyi Tanterv
- Szervezeti- és Működési Szabályzat

Az intézmény fenntartója a Monori Tankerületi Központ, 2200 Monor Petőfi Sándor út. 37.

II. Helyzetelemzés

A 2023/2024-es tanévet 13 tanulócsoporttal és 242 fő diákkal kezdtük meg. Az elmúlt tanévhez hasonlóan első évfolyamon ismét 2 osztály indult, így már első, második, negyedik, ötödik és nyolcadik évfolyamokon van párhuzamos osztály. Az előző tanév diáklétszámát vizsgálva 10%-os emelkedés összhangban van a településen élő, születő gyermekek számával és az elmúlt három évben tapasztalt létszámemelkedéssel. Egyre kevesebb szülő íratja be gyermekét körzeten kívüli iskolába, remélhetőleg folytatódik ez a folyamat. A településen megnyílt bölcsőde vonzóbbá tette az itt élők és beköltözők számára a mi intézményünket is. A gyerekek többsége rendezett családból, rendezettebb anyagi, szociális környezetből érkezik iskolánkba. Tapasztalhatjuk, hogy többet törődnek a gyermekkel, gyermekük iskolai haladásával. Az elmúlt évben a Szülői Munkaközösség kérésére, fenntartói jóváhagyás után délután 5-6. és 7-8. évfolyamon összevont tanulószobai csoportokat indítottunk. A diákok teljesítményét az összevont foglalkozások nem befolyásolták. Az idei tanévben jelentős mértékű humánerőforrás hiány miatt alsó tagozaton kivezetésre kerül az egésznapos oktatás azokban az osztályokban ahol nem biztosított a kettő fő főállású pedagógus. A délutánok során napközis foglalkozás kerül megszervezésre pedagógiai asszisztensek és nyugdíj után visszafoglalkoztatott pedagógusok segítségével. A pedagógiai asszisztens által vezetett csoport esetében tanulófelügyelet formájában.

Tárgyi feltételeink, az iskola épülete, felszereltsége biztosítja a korszerű napi nevelés-oktatás feltételeit. A diákok tiszta, rendezett, barátságos, családias környezetben tölthetik a tanítási napokat egyéb iskolai programokat, rendezvényeket.

Kialakult, jól bevált hagyományos rendezvényinket, programjainkat igyekszünk megtartani, emellett szívesen alakítunk ki új – később hagyománnyá válható programokat is.

A tantestület tudásában megfrissülve vág neki a 2023/2024-es tanévnek.

II. 1. Alkalmazottak

A Monori Tankerületi központ alkalmazásában van minden iskolai dolgozó, közalkalmazotti jogviszonyban.

Pedagógus álláshelyünk száma 2023/2024-es tanévben: **27** fő

Betöltött: **19** fő ebből **2** fő nyugdíj mellett történő határozatlan idejű visszafoglalkoztatással (1 fő teljes (24 óra) és 1 fő részmunkaidőben (16 óra) a jelenlegi állománytáblánk).

Nevelőoktató munkát segít 1 fő iskolatitkár és 3 fő pedagógiai asszisztens munkatárs. A feladatot belső helyettesítéssel és 2 fő óraadó (1 fő nyugdíjas 14 órában napközi és 1 fő 10 órában testnevelés) alkalmazásával látjuk el.

A betöltetlen álláshelyeket folyamatosan pályáztatjuk. Az intézményben 1 fő gyógypedagógus folytatja a tanévet.

Az intézményvezetői feladatokat 2022.08.15-től egy fő egyetemi végzettségű pedagógus látja el.

A pedagógusok jól képzett, többdiplomás szakemberek. A szakos ellátottság a betöltött álláshelyek tekintetében 100 %-os. A helyettesítést a lehető legoptimálisabb módon, állandó helyettesítővel oldjuk meg a pályáztatás ideje alatt. A helyettesítések esetében is többségében szakos tartja az órákat. Sajnos az álláshelyek betöltésére kevés az esély nagy valószínűséggel a jelenlegi tantárgyfelosztással fogjuk a tanévet végig tanítani, mint azt az előző tanévben is tettük. Minden pedagógus igen magas heti óraszámban tanít.

A tantestületben 18 nő, 1 férfi kolléga van. Kettő fő óraadó 1 hölgy és 1 férfi, 6 technikai dolgozó (5 takarító és 1 karbantartó) segíti az iskolai környezet tisztaságának, rendezettségének megtartását.

II. 2. <u>Személyi változások</u>

Az elmúlt tanév során 3 fő pedagógus munkavállaló távozott intézményünkből. A magas üzemanyag árak miatt nem tudták megoldani a bejárásból származó bevételkiesést ezért lakóhelyükhöz közelebb választottak új munkahelyet. 1 fő munkavállaló nyugdíjazását kérte. 1 fő szülés utáni szabadságát tölti. A kieső pedagógusok helyett 2 fő pedagógiai asszisztenst sikerült felvenni a tanév megkezdése elött.

II. 3. Nevelőtestület - osztályfőnökök

Osztályfőnökök:

1.a osztály	Jarábik Tünde
1.b osztály	Gazsó-Kollár Szilvia
2.a osztály	Palya Szilvia
2.b osztály	Magasdi Viktória
3.a osztály	Kissné Juhász Erzsébet
4.a osztály	Erdős Szabina
4.b osztály	Szöllősi Aranka
5.a osztály	Nagy Zsuzsanna
5.b osztály	Habarics Sándorné
6.a osztály	Czigány Anita
7.a osztály	Szabóné Nagy Annamária
8.a osztály	Doricsák Ildikó
8.a osztály	Faragó Henriett

Alsó tagozaton tanít:

- Horváth Béláné
- Vigh Istvánné

A felső tagozatban tanít:

- Balázs Ágnes (óraadó)
- Hermán Attila
- Konczig Kitti Mária
- Nagy Zsolt (óraadó)

Gyógypedagógus:

- Túri Xénia

Négy **munkaközösség** munkájában vesznek részt a pedagógusok:

- Jarábik Tünde az **alsó tagozatos** munkaközösség,
- Konczig Kitti **felső tagozatos,**
- Kissné Juhász Erzsébet a **szabadidős munkaközösség,**
- Habarics Sándorné a **KAP-os munkaközösség.**

Az említett munkatársak kaptak munkaközösség vezetésére megbízását a 2023/2024-es tanévre.

Tankönyvfelelős:	Magasdi Viktória
Pályaválasztási felelős:	Doricsák Ildikó, Faragó Henriett
Gyermek- és ifjúságvédelmi felelős:	Kissné Juhász Erzsébet
Diák Önkormányzatot segítő tanár:	Túri Xénia

II. 4. Évfolyamok, osztályok

évfolyam	osztályok száma	tanuló létszám	számított létszám
1.	2	35	36
2.	2	35	37
3.	1	25	28
4.	2	35	40
5.	2	32	33
6.	1	22	22
7.	1	23	25
8.	2	35	37
összesen:	**13**	**242**	**258**

Hátrányos helyzetű tanulók:	27 tanuló
Halmozottan hátrányos helyzetű tanulók:	0 tanuló
Sajátos nevelési igényű tanulók:	14 tanuló
Beilleszkedési-, tanulási-, magatartási zavaros tanulók:	58 tanuló

II. 5. Tárgyi feltételek

Az épület állapota évről évre romlik és a havi karbantartással nem tartható fenn a kellő színvonalú állapotmegóvás. Az említett probléma annak köszönhető, hogy a keletkező hibákat, például beázások, rosszul kivitelezett bádogozások, stb. a jelzések ellenére fedezet hiányra hivatkozva folyamatosan elutasították. Az intézmény festése évek óta nem került végrehajtásra. Tantermeink megfelelő méretűek, bútorzatunk többségében jó állapotú. A kényelmes, zavartalan munkavégzésre alkalmasak. A tanévkezdés előtt kicsit átrendeztük a bútorokat, a tantermek nagyságához osztottuk szét azokat. Az igazán nagy tantermünk kevés, az eddigi kisebb csoportlétszámokkal fértünk el kényelmesen.

Informatika tantermünk eddig kis létszámú osztályoknak biztosította az órákat, de a tanév megkezdése elött fenntartói utasításra csoportbontás nélkül kerül megvalósításra az óra. A teremben eddig elhelyezett 19 darab számítógép elavult. A fent említett csoportbontás megszüntetése miatt 4 darab különböző generációs számítógép elhelyezése sem mutat javulást a szakóra megtartásában.

A 2022/2023-as tanévben beindított nyelvi labor népszerű. A terem kihasználtsága 100%-os.

A tanári szobában 4db asztali számítógép (sajnos ebből 2 db több mint 10 éves irodai munkavégzésre is alkalmatlan) áll rendelkezésre.

Sportcsarnokunk megfelelő helyet ad a megnövekedett számú testnevelés óráknak, többségében négy osztály használja egyszerre a termet. A délutáni időszakban a sportcsarnok kihasználtsága igen magas.

- Három tantermünk interaktív táblával felszerelt.
- 1 hordozható projektortorunk van még, amit szükség szerint használni tudunk.
- 9 tanteremben van projektor, számítógép (sajnos ezek is régiek a mai felhasználói környezethez már nem elegendőek) és a hozzá szükséges felszerelés.
- 13+10 (KSH tabletek intézményi biztosítása) db táblagép segíti a digitális tartalmú órák megvalósítását.

III. A 2023/2024-es tanév rendje

A 2023/2024-es tanév rendjéről szóló 30/2023. (VIII. 22.) BM rendelet alapján az iskolai év szeptember 1-én, pénteken kezdődik, és 2024. június 21-ig, péntekig tart.

A tanítási napok száma 180 – 4 napot használhatunk fel tanítási nélküli munkanapként, ebből 1 nap kötelezően pályaorientációs célokra, 1 nap a Diákönkormányzat egyetértésével használható fel.

A **tanítási év első féléve 2024. január 19-ig tart**. Az iskolák **2024. január 26-ig értesítik a tanulókat, kiskorú tanuló esetén a szülőket az első félévben elért tanulmányi eredményekről.**
Az első félév és a tanítási év utolsó napját követő **tizenöt napon belül az iskoláknak nevelőtestületi értekezleten el kell végezniük a pedagógiai munka elemzését**, értékelését, hatékonyságának vizsgálatát. A nevelőtestületi értekezletről készített **jegyzőkönyvet tájékoztatás céljából meg kell küldeni a fenntartónak.**
A tanítási évben **nevelőtestületi értekezleten** el kell végezni az adott intézményre vonatkozó, az **országos kompetenciamérés, a nyelvi mérés, a lemorzsolódással veszélyeztetett tanulókkal kapcsolatos támogató rendszer, valamint a tanulók fizikai állapotának és edzettségének mérési adatait tartalmazó informatikai alapú diagnosztikus értékelő rendszer (a továbbiakban: NETFIT) szerinti fizikai fittségi mérések legutolsó rendelkezésre álló adatainak elemzését, értékelését.** A nevelőtestületi értekezletről készített jegyzőkönyvet tájékoztatás céljából meg kell küldeni a **fenntartónak.**

Tanítási szünetek:

- Az ***őszi szünet*** előtti utolsó tanítási nap 2023. október 27. (péntek), a szünet utáni első tanítási nap pedig november 6. (hétfő).
- A ***téli szünet*** előtt utoljára 2023. december 21-én (csütörtök) kell iskolába menni, az első tanítási nap pedig 2024. január 8-án (hétfő) lesz.
- A ***tavaszi szünet*** előtti utolsó tanítási nap 2024. március 27. (szerda), a szünet utáni első iskolai nap pedig 2024. április 8. (hétfő).

Témahetek:

- Magyar Diáksport Napja 2023. szeptember 29.
- „PÉNZ7" pénzügyi és vállalkozói témahét 2024. március 4–8. között,
- Digitális Témahét 2024. április 8–12. között,
- Fenntarthatósági Témahét 2023. április 22–26. között,

Témanapok:

- Magyar Diáksport Napja (2023.09.29.)
- Idősek napja (2023.10.02.)
- Dömötör napi forgatag (2023.10.26.)
- Iskolanyitogató (2023.11.20.)
- Magyar Kultúra Napja (2024.01.22.)
- Farsangoló (2024.02.09.)
- Tavaszi jeles napok (2024.04.26.)
- Kulturális délután (2024.05.17.)
- DÖK nap és Csurgay Nap (2023.06.17-18.)

III.1. Országos mérés, értékelés, szakmai ellenőrzés elrendelése

(1) A tanév során az országos mérést az alábbi évfolyamokon és mérési területeken kell lebonyolítani:

a) 4–5. évfolyam: szövegértés, matematika mérés;

b) 6–11. évfolyam: szövegértés, matematika, természettudomány, idegen nyelvi mérés az angol vagy német nyelvet első idegen nyelvként tanulók körében, célnyelvi mérés angol, német, kínai nyelvből;

c) 5–11. évfolyam: digitális kultúra és történelem kísérleti mérés.

(2) A mérésben érintett tanulók a 4. évfolyamon egy, az 5. évfolyamon két, a 6–11. évfolyamon három mérési napon vesznek részt.

(3) Az (1) bekezdésben meghatározott mérések előkészítéséhez szükséges, a Hivatal által meghatározott adatokat az iskolák 2023. december 6-ig küldik meg.

(4) Azok az iskolák, amelyekben a matematika tantárgyat az adott nemzetiség nyelvén oktatják, a (3) bekezdésben szereplő adatszolgáltatás során egyénenként jelzik, hogy melyek azok a tanulók, akik számára a matematika mérőeszközt a Hivatal a nemzetiség nyelvén biztosítsa. Ezek a tanulók a matematika mérést a nemzetiség nyelvén teljesítik.

(5) Az (1) bekezdésben meghatározott méréseket az iskoláknak a Hivatal által meghatározott ütemezés szerint kell lebonyolítaniuk. A mérésekre 2024. március 4. és 2024. június 3. között kerül sor.

(6) A méréseket a Hivatal által elkészített – és informatikai rendszerének közvetítésével az iskolák számára elérhetővé tett – digitális mérőeszközök alkalmazásával kell lebonyolítani.

(7) Az iskolák az (1) bekezdésben meghatározott mérések lezárásához kapcsolódó adatokat legkésőbb 2024. június 12-ig küldik meg.

(8) A Hivatal az (1) bekezdés a) és b) pontja szerinti mérések – kivéve a 9–11. évfolyam nyelvi méréseit – előzetes tanulói eredményeit 2024. június 14-ig küldi meg az iskoláknak.

(9) A nemzetközi mérési feladatokban az iskolák és tanulóik a Hivatal felkérése alapján vesznek részt.

(10) A tanuló eltérő ütemű fejlődéséből, fejlesztési szükségleteiből fakadó egyéni hátrányok csökkentése, továbbá az alapkészségek sikeres megalapozása és kibontakoztatása érdekében az általános iskolák 2023. október 13-ig felmérik azon első évfolyamos tanulóik körét, akiknél az óvodai jelzések vagy a tanév kezdete óta szerzett tapasztalatok alapján az alapkészségek fejlesztését hangsúlyosabban kell a későbbiekben támogatni, és ezért a pedagógus indokoltnak látja az azt elősegítő pedagógiai tevékenység megalapozásához a Diagnosztikus fejlődésvizsgáló rendszer alkalmazását. Az általános iskolák 2023. október 27-ig jelentik a Hivatalnak az érintett

tanulók létszámát. Az e bekezdésben meghatározott vizsgálatokat az általános iskolák a kiválasztott tanulókkal 2023. december 8-ig elvégzik.

(11) Az általános iskolai feladatellátásban részt vevő nevelési-oktatási intézmények a nyolcadik évfolyamos tanulóik számára – a felnőttoktatásban tanulók kivételével – 2023. szeptember 19. és 2023. október 11. között megszervezik az Nkt. 80. § (1a) bekezdése alapján a pályaválasztást megalapozó kompetenciák vizsgálatát a Hivatal által elkészített – és informatikai rendszerének közvetítésével az iskolák számára elérhetővé tett – digitális mérő- és támogató eszközökkel, a Hivatal által kiadott eljárásrend alkalmazásával. A vizsgálat lebonyolításához kapcsolódó adatokat az iskolák a Hivatal részére 2023. október 18-áig küldik meg.

(12) A 2023/2024. tanévben az Nkt. 80. § (9) bekezdése és a szakképzésről szóló 2019. évi LXXX. törvény 35. §

(5) bekezdése alapján, országos mérés, értékelés keretében a tanulók fizikai állapotának és edzettségének vizsgálatát az iskolák – az 1–4. évfolyamon, valamint a felnőttoktatásban tanulók kivételével – a nappali rendszerű iskolai oktatásban részt vevő tanulók esetében 2024. január 9. és 2024. május 10. között szervezik meg. A mérés eredményeit az érintett iskolák 2024. június 21-ig töltik fel a Nemzeti Egységes Tanulói Fittségi Teszt rendszerbe.

12. § (1) 2024. január 8. és 2024. április 30. között szakmai ellenőrzés keretében a Hivatal az általa kiválasztott nevelésioktatási intézményekben, az intézményi dokumentumokban

megvizsgálja, hogy az intézmények a 2020. évi Nemzeti alaptantervhez illeszkedő tartalmi szabályozókat a felmenő rendszerben bevezették-e.

(2) Az (1) bekezdés szerinti ellenőrzésről készült jelentést a Hivatal 2024. augusztus 30-ig küldi meg a köznevelésért felelős miniszter részére.

III. 2. Szakmai ellenőrzések a tanévben

A 2023/2024-es tanévben tanfelügyeleti ellenőrzésre jelölte ki az intézményt és az intézmény vezetőjét az Oktatási Hivatal.

Belső ellenőrzés az Ellenőrzési és Óralátogatási terv szerint.

Önértékelési programunkban a 2023/2024-es tanévben a következő pedagógusokat jelöltük meg:

Önértékelő pedagógus	**BECS**
Hermán Attila	Czigány Anita, Faragó Henriett, Konczig Kitti
Túri Xénia	Faragó Henriett, Horváth Béláné, Szöllősi Aranka
Gazsó-Kollár Szilvia	Faragó Henriett, Horváth Béláné, Szöllősi Aranka

IV. A tanév fő célkitűzései

Kiemelt feladataink és céljaink a tanévben:

Az intézményfejlesztési és intézkedési tervben foglaltak megvalósítása az eredményesség, fejlesztés és jövőkép reményében.

- A lemorzsolódással veszélyeztett tanulók arányának csökkentése, minimalizálása,
- A tehetséggondozás elindítása.
- A ránk bízott gyermekek nevelése, oktatása olyan iskolai légkörben, ahol a diákok és pedagógusok egyformán jól és biztonságban érzik magukat a tanórai és szabadidős tevékenységek során.
- Az ismeretek többoldalú közvetítése, gyakorlati, tevékenykedtető tanítás.
- A tudás, mint érték hangsúlyozása.

- A tanulók érdeklődésének, tehetségének, egyéni képességének, fejlődési ütemének figyelembevétele a tanítás során.
- A hátrányos helyzetű, részképesség hiányokkal és magatartási zavarokkal küzdő tanulók felzárkóztatása.
- Környezettudatos viselkedésre nevelés. Felelősségtudat kialakítása szűkebb és tágabb természeti és épített környezetük iránt.
- Az alapvető társadalmi erkölcsi értékek és viselkedési normák megismertetése és betartatása, értékítéletük formálása.
- A Pedagógiai Programunkban megfogalmazott egységes elveink elfogadtatása a szülőkkel.
- A Házirend megismertetése, szabályainak következetes betartatása.
- A DÖK szerepének, munkájának erősítése.
- A tanulói viselkedéskultúra fejlesztése. Az illemszabályok megismertetése, a társakkal és felnőttekkel szembeni megértő, nyugodt viselkedés megkövetelése.
- A neveltségi szint emelése (elemi illemszabályok, szokások megismertetése, betartatása – köszönés, udvariássági formák, kulturált étkezés...)
- Az iskolai értékátadás folyamatában a családból hozott értékrend és iskolai értékek összehangolása.
- A szülők és a tanulók folyamatos érdemi tájékoztatása az őket érintő kérdésekről, a tanulmányi eredményekről, a gyermek magatartásáról, és az iskolai programokról.
- Együttműködés a gyermek- és ifjúságvédelmi feladatok ellátásában, a diákok fejlődését veszélyeztető körülmények feltárásában, megszüntetésében.
- Az új tanulók beilleszkedésének elősegítése az osztály és az iskola életébe. Az egész napos oktatási rendszer megismertetése, a beilleszkedés segítése.
- Egészséges életmódot hangsúlyozó (táplálkozás, sport, tisztálkodás, ergonómia, otthon és környezet, lelki egyensúly, káros szenvedélyektől mentes életmód) ismeretek átadása és a jó szokások kialakítása.
- Az egészségügyi szűrővizsgálatok után a gyermek után követése, kapcsolattartás a szülővel, védőnővel, fogorvossal, iskolaorvossal.
- Művészetekre, esztétikumokra fogékony személyiségek formálása.
- A művészetek iránti érdeklődésre nevelés: kiállítás, színházlátogatás, szavalóverseny keretében.

- A 8. osztályos tanulók továbbtanulásának segítése, felvételire való felkészítés, pályaorientációs tevékenység erősítése.
- Segítségnyújtás a pályaválasztáshoz.
- Hagyományőrzésre, identitástudatra, a magyar értékek megbecsülésére nevelés.
- Alkalomhoz illő méltó ünnepi megemlékezés történelmi nagyjainkról, eseményeinkről.
- A községi ünnepélyeken és a helyi civil szervezetek által szervezett rendezvényeken tanulóink képviseljék iskolánkat.
- Olvasóvá nevelés, rendszeres könyvtárhasználat.
- Tehetséges diákjaink lehetőleg olyan eredményeket érjenek el, amely lehetővé teszi a körzeti vagy országos vetélkedőkön, versenyeken való részvételt.
- Új kollegák beilleszkedésének segítése, mentorálása.
- A minősítési eljárásban résztvevő kollegák segítése

V. Eseménynaptár

2023.08.21	Munkavégzésre jelentkezés, alakuló értekezlet	Igazgató
2023.08.24	Javítóvizsga	Igazgató
2023.08.24	Munka és Tűzvédelmi oktatás	Igazgató
2023.08.24	Munkaköri orvosi alkalmassági	Igazgató
2023.08.28	Csibetábor	Jarábik Tünde, Gazsó-Kollár Szilvia
2023.08.28	III. Tomori Kadét kupa	Palya Szilvia
2023.08.29	Csibetábor	Jarábik Tünde, Gazsó-Kollár Szilvia
2023.08.30	Tanévnyitó értekezlet	Igazgató
2023.09.01	Tanévnyitó, első tanítási nap, tankönyvek kiosztása	Igazgató
2023.09.01	Szülői értekezlet 1. osztály	Jarábik Tünde, Gazsó-Kollár Szilvia
2023.09.04	Alsó tagozat szülői értekezlet	Alsós mk.
2023.09.06	Erzsébet tábor- Zánka	Palya Szilvia, Doricsák Ildikó, Czigány Anita
2023.09.07	Erzsébet tábor- Zánka	Palya Szilvia, Doricsák Ildikó, Czigány Anita
2023.09.08	Erzsébet tábor- Zánka	Palya Szilvia, Doricsák Ildikó, Czigány Anita
2023.09.11	Felső tagozat szülői értekezlet	Felsős mk.
2023.09.18	DÖK alakuló ülés	Túri Xénia- DÖK

2023.09.25	Történelem, Digitális Kultúra próbamérés	Igazgatóhelyettes
2023.09.29	Magyar Diáksport Napja	Konczig Kitti
2023.09.29	SZMK értekezlet	Igazgató
2023.10.02	Statisztika	Igazgatóhelyettes
2023.10.02	Idősek napja	Magasdi Viktória, Palya Szilvia
2023.10.06	Aradi vértanúk emléknapja	Nagy Zsuzsanna
2023.10.06	Pályaorientációs nap- tanítás nélküli munkanap	Alsós mk., Felsős mk.
2023.10.19	Színházlátogatás Kecskemét	Kissné Juhász Erzsébet
2023.10.20	56-os megemlékezés	Faragó Henriett, Czigány Anita
2023.10.21	Tchoukball Országos Bajnokság I. forduló- Mende	Konczig Kitti
2023.10.24	Origami világnap	DÖK
2023.10.26	Alsós környezetismereti vetélkedő	Jarábik Tünde
2023.10.26	Dömötör napi vásár	Szabadidős mk., DÖK
2023.10.27	Őszi szünet előtti utolsó tanítási nap	
2023.10.28	Őszi szünet	
2023.10.29	Őszi szünet	
2023.10.30	Őszi szünet	
2023.10.31	Őszi szünet	
2023.11.01	Őszi szünet	
2023.11.02	Őszi szünet	
2023.11.03	Őszi szünet	
2023.11.04	Őszi szünet	
2023.11.05	Őszi szünet	
2023.11.06	Őszi szünet utáni első tanítási nap	
2023.11.06	Alsós és Felsős tanulmányi verseny	Jarábik Tünde, Nagy Zsuzsanna
2023.11.07	Fogadóórák	Tanítók, tanárok
2023.11.13	Tankerületi szakmai nap	Konczig Kitti
2023.11.14	Nemzeti Parkjaink- Felsős természettudományi vetélkedő	Habarics Sándorné
2023.11.17	Diákolimpia- Futsal	Konczig Kitti, Nagy Zsolt
2023.11.20	Iskolanyitogató- nyílt nap	Jarábik Tünde, Gazsó-Kollár Szilvia
2023.11.24	Kirándulás a Parlamentbe	Kissné Juhász Erzsébet
2023.11.24	Adventi kirándulás Bécs	Konczig Kitti
2023.11.30	A tanulók jelentkezése a központi írásbeli felvételi vizsgára	Doricsák Ildikó, Faragó Henriett
2023.12.01	Advent első gyertyagyújtás	Magasdi Viktória

2023.12.08	Advent második gyertyagyújtás	Palya Szilvia
2023.12.08	DIFER mérés	Túri Xénia
2023.12.15	Advent harmadik gyertyagyújtás	Kissné Juhász Erzsébet
2023.12.15	Tchoukball Országos Bajnokság II. forduló-Táborfalva	Konczig Kitti
2023.12.20	I. Csurgay Népdaléneklési Verseny	Szabóné Nagy Annamária, Kissné Juhász Erzsébet
2023.12.21	Karácsonyi műsorok	Túri Xénia, Erdős Szabina, Szöllősi Aranka, Kissné Juhász Erzsébet, DÖK
2023.12.21	Karácsonyi ünnepség	Igazgató
2023.12.21	Téli szünet előtti utolsó tanítási nap	
2023.12.22	Téli szünet	
2023.12.23	Téli szünet	
2023.12.24	Téli szünet	
2023.12.25	Téli szünet	
2023.12.26	Téli szünet	
2023.12.27	Téli szünet	
2023.12.28	Téli szünet	
2023.12.29	Téli szünet	
2023.12.30	Téli szünet	
2023.12.31	Téli szünet	
2024.01.01	Téli szünet	
2024.01.02	Téli szünet	
2024.01.03	Téli szünet	
2024.01.04	Téli szünet	
2024.01.05	Téli szünet	
2024.01.06	Téli szünet	
2024.01.07	Téli szünet	
2024.01.08	Téli szünet utáni első tanítási nap	
2024.01.09	NETFIT mérés	Konczig Kitti
2024.01.12	Alsós Informatikai Vetélkedő	Kissné Juhász Erzsébet
2024.01.12	Korcsolya	DÖK
2024.01.15	Osztályozó vizsgák	Igazgatóhelyettes
2024.01.16	Osztályozó vizsgák	Igazgatóhelyettes
2024.01.17	Osztályozó vizsgák	Igazgatóhelyettes
2024.01.18	Osztályozó értekezlet	Igazgató
2024.01.19	Az első félév zárása	Igazgató
2024.01.19	Csurgay foci kupa	Konczig Kitti, Nagy Zsolt
2024.01.20	Központi Felvételi Írásbeli Vizsga	Doricsák Ildikó, Faragó Henriett
2024.01.22	Félévi értekezlet- tanítás nélküli munkanap	Igazgató
2024.01.26	Az első félévi értesítők kiküldése	Igazgató

2024.01.27	Központi Felvételi Írásbeli Vizsga- Pótidőpont	Doricsák Ildikó, Faragó Henriett
2024.02.01	Alsó tagozat szülői értekezlet	Alsós mk.
2024.02.02	Felső tagozat szülői értekezlet	Felsős mk.
2024.02.02	SZMK értekezlet	Igazgató
2024.02.09	Farsang	SZMK
2024.02.14	Bálint napi üzenetek	DÖK
2024.02.16	Suliváró	Szöllősi Aranka, Túri Xénia
2024.02.23	Megemlékezés a Diktatúra Áldozatairól	Doricsák Ildikó
2024.03.01	Tchoukball Országos Bajnokság III. forduló- Fót	Konczig Kitti
2024.03.04	Országos Mérések megkezdése	Igazgatóhelyettes
2024.03.04	Kaán Károly Verseny Iskolai forduló	Habarics Sándorné
2024.03.04	Pénzügyi és Vállalkozói Témahét	Alsós mk., Felsős mk.
2024.03.08	Filmdélután	DÖK
2024.03.11	Suliváró 2.	Jarábik Tünde, Erdős Szabina
2024.03.14	Alsó tagozatos szavaló verseny	Jarábik Tünde
2024.03.14	Március 15-ei műsor	Palya Szilvia, Doricsák Ildikó
2024.03.22	Diákolimpia- Mezei futóverseny	Konczig Kitti
2024.03.27	Tavaszi Szünet előtti utolsó tanítási nap	
2024.03.28	Tavaszi Szünet	
2024.03.29	Tavaszi Szünet	
2024.03.30	Tavaszi Szünet	
2024.03.31	Tavaszi Szünet	
2024.04.01	Tavaszi Szünet	
2024.04.02	Tavaszi Szünet	
2024.04.03	Tavaszi Szünet	
2024.04.04	Tavaszi Szünet	
2024.04.05	Tavaszi Szünet	
2024.04.06	Tavaszi Szünet	
2024.04.07	Tavaszi Szünet	
2024.04.08	Tavaszi Szünet utáni első tanítási nap	
2024.04.09	Alsós és Felsős tanulmányi verseny	Jarábik Tünde, Nagy Zsuzsanna
2024.04.12	Bolondos Nap	DÖK
2024.04.12	I. Borsi Mária olvasóverseny	Jarábik Tünde, Szöllősi Aranka
2024.04.12	I. Borsi Mária olvasóverseny	Jarábik Tünde, Szöllősi Aranka

2024.04.12	SZMK értekezlet	Igazgató
2024.04.16	Holokauszt Magyarországi Áldozatainak Emléknapja	Szabóné Nagy Annamária
2024.04.18	Az iskolai beíratkozás	Igazgató
2024.04.19	Határtalanul	Konczig Kitti
2024.04.19	Az iskolai beíratkozás	Igazgató
2024.04.26	Kaán Károly Verseny megyei forduló	Habarics Sándorné
2024.04.26	Tavaszi jeles napok	Jarábik Tünde
2024.05.03	Anyák napja	Osztályfőnökök
2024.05.03	Fogadóórák	Tanítók, tanárok
2024.05.17	Kulturális délután	Kissné Juhász Erzsébet
2024.05.17	Tchoukball Országos Bajnokság IV. forduló-Veresegyház	Konczig Kitti
2024.05.24	Nagy sportágválasztó-Budapest	Konczig Kitti
2024.06.03	Országos Mérések lezárása	Igazgatóhelyettes
2024.06.04	Nemzeti Összetartozás Napja	DÖK
2024.06.07	Pedagógusnap	Igazgató
2024.06.10	Tanulmányi kirándulások	Osztályfőnökök
2024.06.11	Erdei Iskola	Igazgató, Jarábik Tünde
2024.06.12	Osztályozó vizsgák	Igazgatóhelyettes
2024.06.13	Osztályozó vizsgák	Igazgatóhelyettes
2024.06.14	Osztályozó vizsgák	Igazgatóhelyettes
2024.06.14	Osztályozó értekezlet	Igazgató
2024.06.17	Gyermeknap DÖK-Tanítás nélküli munkanap	DÖK
2024.06.18	Csurgay nap	Igazgató
2024.06.19	Bankett, szerenád	Doricsák Ildikó, Faragó Henriett
2024.06.21	Ballagás	Doricsák Ildikó, Faragó Henriett
2024.06.21	Utolsó tanítási nap, Tanévzáró- Tanítás nélküli munkanap	Igazgatóhelyettes
2024.06.28	Tanévzáró értekezlet	Igazgató
2024.06.29	Országos versenyek nevezési díja	Igazgató
2024.08.21	Pedagógus kirándulás	Igazgató

A számunkra még nem ismert – tanév közben szervezett programokon - részt veszünk a Tankerületben megrendezendő tanulmányi- sportversenyeken, kulturális rendezvényeken.

Értekezleteink:

Évnyitó értekezlet 2023. augusztus 30.

Félévi értekezlet 2024. január 22.

Tanévzáró értekezlet 2024. június 28.

Kapcsolataink:

- Monori Tankerületi Központ munkatársai
- Táborfalva Nagyközség Önkormányzatának munkatársai
- Esély Szociális- és Gyermekjóléti Szolgálat munkatársai
- Szakszolgálat – Dabas, Cegléd
- Egészségügy munkatársai – iskolaorvos, fogorvos, védőnő
- Napraforgó Óvoda Táborfalva
- Helyi egyesületek, sportkörök, honvédség
- A Tankerület déli körzetének intézményeinek pedagógusai
- Eatrend Kft. (étkeztető cégünk)

A 2023/2024-es tanév munkatervét a nevelőtestület 2023.08.31-én egyhangúan elfogadta. Jegyzőkönyv a KLIK032487001/00629-1/2023 iktatószámon az intézményi irattárban elérhető.

Táborfalva, 2023. szeptember 01.

Hermán Attila
igazgató

CSURGAY FRANCISKA ÁLTALÁNOS ISKOLA * TÁBORFALVA *

Táborfalva Nagyközség Polgármestere
2381 Táborfalva, Köztársaság tér 1.
tel/fax.: 29/382 – 681 E-mail: polgmester@taborfalva.hu

Előterjesztő: Nagy Andrásné polgármester
Előterjesztés előkészítésében részt vett: Kundra Erika jegyző
Jávor-Pelsőci Annamária pénzügyi ügyintéző
Előterjesztést tárgyalja: Pénzügyi és Ügyrendi Bizottság
Előterjesztés jellege: rendeletalkotás
Szavazás módja: minősített többség

E l ő t e r j e s z t é s
és Általános indoklás

A 2023. évi költségvetési rendelet módosítása
napirendi ponthoz

Tisztelt Képviselő-testület!

A Képviselő-testület 2023. február 21-én fogadta el az önkormányzat 2023. évi költségvetéséről szóló 2/2023.(II.22.) rendeletét (Kvr.).

Az államháztartásról szóló 2011. évi CXCV. törvény (Áht.) 34. § (1) (4) bekezdésében foglaltak, valamint az államháztartásról szóló törvény végrehajtásáról szóló 368/2011. (XII. 31.) Kormányrendelet (Ávr.) 42. §-a értelmében a helyi önkormányzat költségvetési rendeletében megjelenő bevételek és kiadások módosításáról, a kiadási előirányzatok közötti átcsoportosításról (a saját hatáskörben végrehajtott előirányzat módosítások kivételével) a képviselő testület dönthet.

A költségvetési rendelet módosítása során átvezetésre kerülnek a költségvetésen az előirányzat módosítások.

A 2023. évi költségvetés módosítását az alábbi előirányzat-változások tették szükségessé:

- **A bevételeknél** Kincstár tájékoztatása alapján év közben önkormányzatunk több mint 30 millió Ft többlet állami támogatást kapott, amely részletezve a következő: általános működési támogatás 3 215 520 Ft, óvoda támogatásra 13 234 653 Ft, szociális és gyermekjóléti feladatokra 8 976 539 Ft, gyermekétkeztetésre 2 080 386 Ft, kulturális feladatokhoz 3 037 132 Ft.
- 2022. évi beszámoló elszámolása alapján 172 290 Ft plusz támogatásra lettünk jogosultak.
- A Foglalkoztatási osztály finanszírozta a nyári diákmunka programunkat.

- A **kiadási oldalon** a dologi kiadásoknál előirányzat emelés vált szükségessé a HEMO gázdíj vonatkozásában.
- A beruházási, felújítási költségek részletezése alapján beépítésre került pénzforgalom nélkül a Daköv – viziközmű bérleti díj kompenzációs számlája.
- A bevételi oldalon említett plusz állami támogatás a kiadási oldalon a Tartalék előirányzatánál jelenik meg.

A polgármesteri hivatal esetében a bevételeknél az előirányzat emelést a kiszabott hivatali bírságok beérkezése indokolta. Dologi kiadásoknál előirányzat módosítás vált szükségessé a NAV által fellelt 2013.11. havi be nem fizetett 3 200 Ft ÁFA miatt.
Az 1 fő köztisztviselői álláshelybővítés egyenlőre csak létszámban került rögzítésre, bér-és járulék előirányzat emelés még nem indokolt. A következő módosításnál lesznek ismertek a pontos összegek.

Az óvoda, bölcsőde költségvetésében nem történt módosítás.

A rendelet módosítása érinti a költségvetés bevételi és kiadási fő összeget. Az előirányzatok közötti átcsoportosítás a költségvetési rendelet minden érintett táblázatában átvezetésre került.

A jogszabályi előírások szerint átvezetéseket követően az önkormányzat 2023. évi költségvetési bevétel és kiadás kiemelt előirányzatai az 1.§ szerint változnak.

Kérem a Képviselő-testületet, hogy az előterjesztés megvitatása után a rendelet tervezetet elfogadni szíveskedjen.

Táborfalva, 2023. szeptember 20.

Nagy Andrásné
polgármester

Táborfalva Nagyközség Polgármestere
2381 Táborfalva, Köztársaság tér 1.
tel/fax.: 29/382 – 681 E-mail: polgmester@taborfalva.hu

Előterjesztő: Nagy Andrásné polgármester
Az előterjesztés készítésében részt vett: Kundra Erika jegyző
Véleményezte: Pénzügyi és Ügyrendi Bizottság
Előterjesztés jellege: rendeletalkotás
Szavazás módja: minősített szótöbbség

E l ő t e r j e s z t é s
A hulladékgazdálkodással kapcsolatos önkormányzati rendeletek felülvizsgálata

Tisztelt Képviselő-testület!

Táborfalva Községi Önkormányzat Képviselő-testülete 2015. augusztus 18-án alkotta meg a jelenleg is hatályos 10/2015 . (VIII. 19.) önkormányzati rendeletét a települési szilárd hulladékkal kapcsolatos közszolgáltatásról, mely 2019-ben lett utoljára módosítva.
A hulladékról szóló 2021. évi CLXXXV. törvényt (a továbbiakban: Ht.). módosítása kapcsán a hulladékgazdálkodási közszolgáltatás feladatellátási kötelezettség az állam felelősségi körébe került 2023. július 1. napjától, mely feladatot a MOHU MOL Hulladékgazdálkodási Zrt. látja el. Ezzel párhuzamosan megszűnt az önkormányzatok hulladékgazdálkodási közszolgáltatás megszervezésével kapcsolatos feladata.

A hulladékgazdálkodási közfeladat megszűnése nem mentesíti az önkormányzatokat a közterületen elhagyott hulladék felszámolásával kapcsolatos feladatellátás alól. A Ht. 33. § (4) bekezdése szerint a települési önkormányzatnak a köztisztasági feladatok ellátásának körébe eleget kell tenni a közterületen elhagyott hulladék felszámolásával összefüggő kötelezettségének.

A hulladékgazdálkodási közfeladat önkormányzatoktól való elkerülésével megszűnik az ezzel kapcsolatos önkormányzati szabályozási jogkör is, így a hulladékgazdálkodással kapcsolatos önkormányzati rendeletet hatályon kívül kell helyezni, de 2023. július 1-től a közterületen elhagyott hulladékkal kapcsolatos szabályokat önkormányzati rendeletben kell rögzíteni, melyet környezetvédelmi rendeltünk módosításával javaslunk megállapítani.

A hulladékgazdálkodással kapcsolatos önkormányzati rendelet hatályon kívül helyezése és a köztisztaságról szóló önkormányzati rendelet módosítása a közösségi együttélés szabályairól szóló önkormányzati rendelet módosításával is jár. Hatályon kívül kell helyezni a rendelet azon részét, mely a hulladékgazdálkodási szabályok megsértéséről szólnak.
A közösségi együttélés szabályairól szóló önkormányzati rendeletben ezzel egyidejűleg átvezetésre kerülnek az időközben megváltozott helyi rendeleteket számai.
A jogszabályi előírások alapján a környezetvédelmi rendelet tervezett módosítását véleményezte a Pest Vármegyei Környezetvédelmi, Természetvédelmi és Hulladékgazdálkodási Főosztály, mint környezetvédelmi hatóság.
A fentiek alapján jelen előterjesztésben javaslatot teszek:

- a települési szilárd hulladékkal kapcsolatos közszolgáltatásról szóló 10/2015 . (VIII.19.) Ör. hatályon kívül helyezésére
- a helyi környezetvédelemről szóló 18 /2015 (XI.25.) Ör. módosítására
- a közösségi együttélés alapvető szabályairól szóló 10/2014.(XII. 17.) Ör. 8.§ (1) bek. b)-k) pontja hatályon kívül helyezésére.

Táborfalva, 2023. szeptember 20.

Nagy Andrásné
polgármester

Hatásvizsgálat:

- Társadalmi, gazdasági, költségvetési: a rendelet megalkotásának társadalmi, gazdasági, költségvetési hatása nincs.
- Környezeti, egészségi: a rendelet megalkotásának környezeti, egészségi hatása nincs.
- Adminisztratív következmények: a rendelet megalkotása adminisztratív többlet teherrel nem jár.
- A rendelet megalkotásának szükségessége, a jogalkotás elmaradásának várható következménye: a hulladékról szóló 2012. évi CLXXXV. tv (Htv.). 88.§ (49 bekezdésében foglalt korábbi releváns felhatalmazó rendelkezések hatályon kívül helyezésre kerültek, így a jogalkotásról szóló 2010. évi CXXX tv. (Jat) 13.§ (1) bekezdése alapján szükséges Táborfalva Nagyközség Önkormányzat Képviselő-testületének *a* települési szilárd hulladékkal kapcsolatos közszolgáltatásról szóló 10/2015 . (VIII.19.) Ör. hatályon kívül helyezésére, valamint a közösségi együttélés alapvető szabályairól szóló 10/2014.(XII. 17.) Ör. 8.§ (1) bek. b)-k) pontja hatályon kívül helyezésére. A Htv. . 33. § (4)-a alapján települési önkormányzatnak a köztisztasági feladatok ellátásának körébe eleget kell tenni a közterületen elhagyott hulladék felszámolásával összefüggő kötelezettségének. Erre vonatkozó szabályokat jelen rendeletbe építi be.
  A jogalkotás elmaradása estén sérülne a Jat. 13.§ (1) bekezdésben foglalt előírás.
- Személyi, szervezeti, tárgyi és pénzügyi feltételek: a rendelet megalkotásával többlet személyi, szervezeti, tárgyi és pénzügyi feltételek nem merülnek fel.

Táborfalva Nagyközség Polgármestere
2381 Táborfalva, Köztársaság tér 1.
tel/fax.: 29/382 – 681 E-mail: polgmester@taborfalva.hu

Előterjesztő: Nagy Andrásné polgármester
Az előterjesztés készítésében részt vett: Kundra Erika jegyző
Véleményezte: Pénzügyi és Ügyrendi Bizottság
Előterjesztés jellege: rendelet alkotás
Szavazás módja: minősített szótöbbség

E l ő t e r j e s z t é s

A temetőről és temetkezés rendjéről szóló önkormányzati rendelet módosítása napirendi ponthoz

Tisztelt Képviselő-testület!

A Pest Vármegyei Kormányhivatal átfogó ellenőrzést végzett a temetőkről szóló önkormányzati rendeletek tekintetében.
A Kormányhivatal a PE/030/01265-1/2023 sz. levélben törvényességi felhívással élt a Táborfalva Nagyközség Önkormányzat Képviselő-testületének a temetőről és temetkezés rendjéről szóló 12/2022. (XI.30.) önkormányzati rendeletének (Ör.) 15.§ (2) és (3) bekezdésében foglaltakkal. A törvényességi felhívást előterjesztésemhez mellékelem.

A hatályos Ör. fenti joghelyen korlátozza a táborfalvai temetőben elhelyezhető személyek körét:
15. §
(2) A köztemetőben – felekezethez való tartozás nélkül – csak az elhalálozásuk idején bejelentett táborfalvai lakcímmel rendelkező személyeket lehet eltemetni.
(3) Más településen lakott elhunytat a hozzátartozó kérésére a polgármester engedélyével lehet eltemetni. A hozzájárulást, amennyiben az elhunyt táborfalvai lakos Polgári Törvénykönyv szerinti közeli hozzátartozója, nem lehet megtagadni.

A törvényességi észrevétel alapján az Ör. által szabályozott, fenti rendelkezés törvénysértő, mivel a temetőkről és a temetkezésről szóló 1999. évi XLIII. törvény 1.§ (2) bekezdése alapelvként határozza meg, hogy a *végső nyughely megválasztásában és a temetés lebonyolításában az abban közreműködők és az eltemettetők, az elhunyt életében tett rendelkezésére figyelemmel kötelesek együttműködni.* A törvényi szabályozás alapján bárki, bárhol, bármelyik temetőben örök nyugalomba helyezhető. Így az önkormányzati rendelet nem határozhatja meg azt a személyi kört, akik a helyi köztemetőben eltemethetők.

A Kormányhivatal felhívta a Képviselő-testületet, hogy tűzze napirendre az Ör felülvizsgálatát és a 15.§ (2) és (3) bekezdésének hatályon kívül helyezésével szüntesse meg a törvénysértést.

A törvényességi felhívásban kifogásolt szövegrész a 2009. évben elfogadott önkormányzati rendeletben került szabályozásra, még a temető területének újabb bővítése előtt, mivel a régi temető már szinte teljesen megtelt. A temető bővítését követően történt rendelet-módosítások, valamint a 2022. évben megalkotott új rendelet viszont továbbra is megtartotta ezt a korlátozó szabályt.
A jegyző a törvényességi felhívásban foglaltakkal egyetért.

A rendelet-tervezet hatályon kívül helyezi a 15.§ (2) és (3) bekezdését.

Tájékoztatom a Képviselő-testületet, hogy a törvényességi felhívás 2. oldalán feltüntetett, önkormányzati rendeletet jelölő jogszabályhely téves, az másik település rendeletét érinti, melyért a kormányhivatal referense elnézésüket kéri.

Kérem a Képviselő-testületet, hogy az előterjesztés megvitatását követően alábbi határozati javaslatot elfogadni szíveskedjen:

Határozati javaslat

Táborfalva Nagyközség Önkormányzat Képviselő-testülete a Pest Vármegyei Kormányhivatalnak a Táborfalva Nagyközség Önkormányzat Képviselő-testületének a temetőről és temetkezés rendjéről szóló 12/2022. (XI.30.) önkormányzati rendeletére érkezett törvényességi felhívásában foglaltakat tudomásul vette. A törvényességi felhívásban foglaltak ismeretében a 12/2022. (XI.30.) önkormányzati rendeletét felülvizsgálta. Az önkormányzati rendelet módosítása során a 15. §.(2) és (3) bekezdést hatályon kívül helyezte, mellyel a felhívásban megjelölt törvénysértő rendelkezéseket megszüntette.
Képviselő-testület felkéri a polgármestert, hogy a törvényességi észrevétellel kapcsolatos jelen testületi határozatról és megalkotott rendeletről a Pest Vármegyei Kormányhivatalt értesítse.

Táborfalva, 2023. 09. 20.

Nagy Andrásné
polgármester

TÁBORFALVA NAGYKÖZSÉG ÖNKORMÁNYZATA

Hatásvizsgálat:
A jogalkotásról szóló 2010. évi CXXX. törvény 17.§. (1) bekezdése értelmében a jogszabály előkészítője előzetes hatásvizsgálat elvégzésével felméri a szabályozás várható következményeit.
a.) A rendelet társadalmi, gazdasági, költségvetési hatásai: nincs.
b.) Környezeti és egészségi következményei: Nem értelmezhető.
c.) Adminisztratív terheket befolyásoló hatásai: Nem értelmezhető.
d.) A jogszabály megalkotásának szükségessége, a jogalkotás elmaradásának várható következményei: a rendelet megalkotásának elmaradása a kormányhivatal törvényességi felhívására történik, ennek elmaradása a Kúria eljárását vonja maga után.
e.) A jogszabály alkalmazásához szükséges személyi, szervezeti, tárgyi és pénzügyi feltételek rendelkezésre állnak, a döntésnek anyagi kihatása nincs.

Táborfalva Nagyközség Polgármestere
2381 Táborfalva, Köztársaság tér 1.
tel/fax.: 29/382 – 681 E-mail: polgmester@taborfalva.hu

Előterjesztő: Nagy Andrásné polgármester
Az előterjesztés készítésében részt vett: DAKÖV Kft.
Előterjesztés jellege: határozathozatal
Szavazás módja: egyszerű szótöbbség
Látta: jegyző

E l ő t e r j e s z t é s

Vízi- közművek gördülő fejlesztési tervének jóváhagyása napirendi ponthoz

Tisztelt Képviselő-testület!

Képviselő-testület előtt ismert, hogy 2015. évtől a víziközmű-szolgáltatásról szóló 2011. évi CC1X. törvény (továbbiakban: Vksztv.) 11.§-a előírja, hogy a víziközmű-szolgáltatás hosszú távú biztosíthatósága érdekében - a fenntartható fejlődés szempontjaira tekintettel - víziközmű-rendszerenként tizenöt éves időtávra gördülő fejlesztési tervet kell készíteni.

A terv célja, hogy a víziközmű-szolgáltatási ágazat közművagyonának műszaki állapota megfelelő színvonalú legyen ahhoz, hogy a víziközmű-szolgáltatás folyamatosan és költség hatékonyan biztosítható legyen.
A gördülő fejlesztési terv felújítási és pótlási tervből, valamint beruházási tervből áll. A tervet jóváhagyás céljára be kell mutatni a Magyar Energetikai és Közmű-szabályozási Hivatal részére.

A település vízműveit üzemeltető DAKÖV Kft a táborfalvai közműves ivóvízellátás és szennyvízkezelés tekintetében – hasonlóan az előző évekhez - elkészítette a 2024-2038 időszakra vonatkozó gördülő fejlesztési tervet, mely a polgármesteri irodában megtekinthető.

Kérem a Tisztelt Képviselő-testületet, hogy a DAKÖV Kft által elkészített tervet az alábbi határozati javaslat elfogadásával jóváhagyni szíveskedjen.

H a t á r o z a t i j a v a s l a t:

Táborfalva Nagyközség Önkormányzat Képviselőtestülete a - víziközmű-szolgáltatásról szóló 2011. évi CCIX. törvény 11. §-ában foglaltakra figyelemmel -táborfalvai közművel ivóvízellátás és a közművel szennyvízelvezetés-és tisztítás tárgyában elkészült Gördülő fejlesztési tervet a 2024-2038 időszakra véleményeltérés nélkül jóváhagyja.
Felkéri a DAKÖV Dabas és Környéke Vízügyi Kft ügyvezetőjét, jóváhagyásra nyújtsa be a Magyar Energetikai és Közmű-szabályozási Hivatal részére.

Táborfalva, 2023. szeptember 20.

Nagy Andrásné
polgármester

DAKÖV KFT.
DAKÖV Dabas és Környéke vízügyi Kft.

DAKÖV Dabas és Környéke Vízügyi Kft. Telefon: + 36 29 360 323
Cím: 2370 Dabas, Széchenyi út 3. Fax: + 36 29 360 321
E-mail: info@dakov.hu Web: www.dakov.hu

TÁBORFALVA POLGÁRMESTERI HIVATAL
Érkezett: 2023 AUG 30
száma: 1302/2023
Melll.:
Előadó: Pu.

Gördülő Fejlesztési Terv

2024.-2038. időtávra szóló

Felújítási és Pótlási Tervrész

Táborfalva
Közműves ivóvízellátás

Víziközmű-rendszer kódja:
11-08332-1-001-00-05

Tanúsított Rendszer certop ISO 50001
Tanúsított Rendszer certop ISO 9001 ISO 14001

1./ Alapadatok:

Ellátási terület:	Táborfalva
Víziközmű-szolgáltatási ágazat:	közműves ivóvízellátás
Víziközmű-rendszer kódja:	11-08332-1-001-00-05
Ellátásért felelős(ök) megnevezése:	Táborfalva Nagyközség Önkormányzata
Víziközmű-szolgáltató megnevezése:	DAKÖV Dabas és Környéke Vízügyi Kft.
Üzemeltetés formája:	bérleti-üzemeltetési szerződés

2./ Bevezetés:

Jelen gördülő fejlesztési terv (továbbiakban: GFT) felújítási és pótlási tervrésze a víziközmű-szolgáltatásról szóló 2011. évi CCIX. törvény 11. §., az 58/2013. (II.27.) Kormányrendelet, valamint a 61/2015. (X.21.) NFM rendelet alapján került összeállításra.

A beruházási tervrész a víziközmű-szolgáltatás hosszú távú biztosíthatósága érdekében 15 éves időtávra készült, mely 3 időbeli ütemben tartalmazza a következő 15 évre vonatkozó elvégzendő feladatokat, forrásigényeket:

- I. ütem: egy éves időtartam, 2024. évben elvégzendő felújítási és pótlási feladatok és költségkalkulációk.
- II. ütem: négyéves időtartam, 2025.-2028. években elvégzendő felújítási és pótlási feladatok és költségbecslések.
- III. ütem: tíz éves időtartam, 2029.-2038. években elvégzendő felújítási és pótlási feladatok és költségbecslések.

3./ Víziközmű-rendszer bemutatása, főbb műszaki jellemzői:

Vízellátó rendszer bemutatása:

Vízmű telep címe: Táborfalva, Iskola u. 1.
Vízmű mértékadó kapacitása: 420 m^3/d.

Vízszerzés:

A település vízellátását összesen 3 db mélyfúrású kút biztosítja, ebből 1 db a vízműtelepen, 2 db különálló, kerítéssel körülkerített zárt véd területen, Táborfalva, Rákóczi u. 87. és Fogarasi u. 30. helyezkedik el.
A 3 db mélyfúrású kútból kitermelt ivóvíz egy AK-100-30 típusú víztoronyba kerül. A hidroglóbusz térfogata 100 m^3, amely biztosítja a vízhálózaton az egyenletes nyomást és a tűzoltási célú víz tárolását.

Vízelosztás:

A településen kiépített vízhálózat körvezeték rendszerű. Az elosztóhálózat jellemző adatai:

- Vízvezeték (bekötő vezetékkel együtt) hossza: 33.912 m
- Tűzcsapok száma: 23 db

Jelenlegi műszaki állapot:
A vízműtelepen meglévő építmények, műtárgyak jelenlegi műszaki állapota megfelelő, a gépészeti és villamossági berendezések folyamatos felújításokat igényelnek.
A vízhálózaton a gerincvezetéknél 546 m acél, valamint 15.846 m a.c. anyagú csővezeték található, a többi műanyag anyagú. A bekötő vízvezetékek között közel 600 db horganyzott anyagú bekötő vezeték van, a többi KPE anyagúak.
Az acél és az a.c. anyagú gerinc vízvezeték cseréjét műanyag anyagúra forráshiányos feladatként, valamint a bekötő horganyzott vízvezetékek folyamatos cseréjét a használati díj terhére tervezni kell.
A tűzcsapok és a tolózárak műszaki állapota megfelelő. A GFT a jelenlegi műszaki állapot figyelembevételével készült el.

4./ A felújítási és pótlási tevékenységhez rendelkezésre álló források bemutatása:

A Táborfalva Önkormányzatával kötött bérleti-üzemeltetési szerződés V/5. pontjában meghatározott bérleti díj összege. Ennek értéke: 2.000 eFt./év + ÁFA.

A rendelkezésre álló forráskeret összegéből, a víziközmű-szolgáltatásról szóló 2011. évi CCIX. törvény egyes rendelkezéseinek végrehajtásáról szóló 58/2013. (II.27.) Korm. rendelet (a továbbiakban: Vhr.) 90/C. §. (2) alapján, az I. ütemben a költségterv 15%-át, az előre nem látható körülmények miatt, a rendkívüli helyzetből adódó feladatok elvégzésére, az alábbiak szerint el lett különítve:

Megnevezés	Rendelkezésre álló forrás (nettó eFt.)	Elkülönített összeg (nettó eFt.)	Felújításra és pótlásra tervezett összeg (nettó eFt.)
I. Ütemnél (1 éves időtartamra):	2.000	300	1.700
II. Ütemnél (4 éves időtartamra):	8.000	0	8.000
III. Ütemnél (10 éves időtartamra):	20.000	0	20.000

5./ A rendelkezésre álló pénzügyi források terhére, a leginkább indokolt fejlesztésekre történő felhasználásának bemutatása:

A GFT felújítási és pótlási tervrész készítési időszakában, annak mindhárom ütemére vonatkozóan a DAKÖV Kft. figyelembe vette, a Kft. műszaki vezető szakembereinek és munkatársainak több éves víziközmű-üzemeltetésben eltöltött szakmai tapasztalatait. A szakmai tapasztalatok mellett a folyamatosan vezetett üzemnaplókban és munkalapokban rögzített hibaelhárítási, karbantartási és felújítási feladatok alapján megvizsgálásra került, hogy a cég üzemelésében lévő Táborfalva Nagyközség ivóvízellátás rendszernél, melyek azok a legfontosabb felújítási és pótlási feladatok, amelyekkel az üzembiztonság folyamatosan fenntartható.

A leginkább indokolt fejlesztési feladatok tervezésénél fontos szempont volt a Táborfalva ivóvízellátás rendszernél kimutatott műszaki jellegű statisztikai adatok elemzése. Ezen kívül a DAKÖV Kft. figyelembe vette a különböző mérési eredmények analitikáját, mint például a labor eredményeit, a Vízmű kutaknál a vízhozam méréseket.

A DAKÖV Kft. figyelembe vette és felülvizsgálta a 2022. szeptember 30.-án a Magyar Energetikai és Közmű-szabályozási Hivatal részére leadott, 2023.-2037. időtávra szóló GFT-ben tervezett műszaki feladatokat.

A DAKÖV Kft. a fentiekben bemutatott tervezési szempontok figyelembevételével állította össze a felújítási és pótlási tervrésznél, a tervezett feladatok fontossági sorrendjét.

6./ A felújítási és pótlási tervrész I. ütemének műszaki leírása, a főbb műszaki jellemzői, és a tervezett költség bemutatása, a 61/2015. (X.21.) NFM rendelet 3.§ (1) bekezdése szerint:

A felújítási és pótlási tervrész 4./ pontjában meghatározott rendelkezésre álló tervezett összeg az I. ütemre: 1.700 eFt.

Az I. ütemben a rendelkezésre álló pénzügyi forráskeretre tervezett felújítási és pótlási feladatok:

1/. feladat: horganyzott bekötő vízvezeték cseréje KPE csőre

2014. évben az előzetes felmérések alapján megállapítható, hogy a településen 600 ingatlan van ellátva horganyzott csöves ivóvíz bekötéssel. Az I. ütemre összesen 34 db. bekötő vízvezeték cseréjét terveztük. A horganyzott csöves bekötő vezetékek átlagos hossza 4-6 m. A bekötő horganyzott cső vízvezeték cseréje a közterületen meglévő gerinc vízvezetéktől a vízóra aknában lévő vízóráig tart. A bekötő vízvezetékek földmunkája kizárólag kézi erővel történhet, mert a bekötő vízvezetékek több más közművet keresztez, illetve érint.

Az egy ingatlan horganyzott cső cseréjének kalkulált költsége:

Anyagdíj:

Tervezett anyag megnevezése	**Költség (nettó Ft.)**
Megfúró bilincs (univerzális csőbéklyó) 1db.	12.000
Megfúró főcsap ISIFLO fix KM 25-3/4"	8.000
KPE műanyagcső NA25 5 m.	1.000
Vízóra előtti elzáró csap kötőcsővel ISIFLO	7.000
Összesen:	**28.000**

Munkadíj:
Egy ingatlanra átlagosan tervezett csőcsere munkadíja a szerelő páros kézi földmunkájának és vízvezeték szerelésének bérköltsége. 4.000 Ft./fő/óra rezsi munkadíjjal kalkulálva, 2fő x 5 óra x 4.000 Ft./fő/óra = 40.000 Ft.

Az egy ingatlan horganyzott cső cseréjének tervezett költsége összesen:

Megnevezés	**Költség (nettó Ft.)**
Anyagdíj:	28.000
Munkadíj:	40.000
Összesen:	**68.000**

A fenti részletes tervezett költségszámítás alapján az I. ütem 1 feladat tervezett költsége: 25 db. x 68 eFt./db. = 1.700 eFt.

Rendelkezésre álló pénzügyi forrás terhére az I. ütem tervezett feladatainak összegzése:

Tervezett feladat megnevezése	*Tervezett költség eFt.*
Horganyzott bekötő vízvezeték cseréje KPE csőre:	1.700
Összesen:	**1.700**

Az I. ütemben tervezett feladatok nem engedély köteles tevékenységek, ezért nincs a felújítási és pótlási tervrészhez hatóság által kibocsátott engedélyes okirat csatolva.

Az elvégzendő feladatoknak környezetre gyakorolt káros hatása nincs.

7./ A felújítási és pótlási tervrész II. ütemének műszaki leírása, a főbb műszaki jellemzői, és a tervezett költség bemutatása, a 61/2015. (X.21.) NFM rendelet 3.§ (2) bekezdése szerint:

A felújítási és pótlási tervrész 4./ pontjában meghatározott rendelkezésre álló tervezett összeg a II. ütemre: 8.000 eFt.

A II. ütemben a rendelkezésre álló pénzügyi forráskeretre tervezett felújítási és pótlási feladatok:

1/. feladat: évenkénti horganyzott bekötő vízvezeték cseréje KPE csőre

Műszaki leírása és költsége ugyanaz, mint az I. Ütem 1. feladatánál. Az évenkénti tervezett darabszám: 20.
A tervezett költség: 20 db./év x 4 év x 68 eFt./db. = 5.440 eFt.

2/. feladat: vízmű telep kezelőépület elektromos szekrényének felújítása

Vízmű telep kezelőépület elektromos szekrénye szabványoknak már nem megfelelő, elavult kialakítású régi berendezés cseréje sürgőssé vált, hogy megfeleljen a munkavédelmi előírásoknak.
A tervezett összeg műszaki becsléssel lett megadva, melynek összege: 2.560 eFt.

Rendelkezésre álló pénzügyi forrás terhére a II. ütemben tervezett feladatainak összegzése:

Tervezett feladat megnevezése	*Tervezett költség eFt.*
Évenkénti horganyzott bekötő vízvezeték cseréje KPE csőre:	5.440
Vízmű telep kezelőépület elektromos szekrényének felújítása:	2.560
Összesen:	**8.000**

A II. ütemben tervezett feladatok nem engedélyes tevékenységek, ezért nincs a felújítási és pótlási tervrészhez hatóság által kibocsátott engedélyes okirat csatolva.

Az elvégzendő feladatoknak környezetre gyakorolt káros hatása nincs.

A 61/2015. (X.21.) NFM rendelet 3. § (2) d) pontja alapján a DAKÖV Kft. nyilatkozza, hogy a II. ütemben tervezett feladatok esetleges elmaradásával a település vízellátásának biztonságos üzemeltetését veszélyeztetheti, és a működőképességét kockáztathatja.

II. ütemre tervezett forráshiányos felújítási feladatok

Acél vízvezeték kiváltása KPE vízvezetékre
A település elosztó hálózatában összesen 546 m acél anyagú vízvezeték üzemel. Közegészségügyi szempontból és a biztonságos üzemeltetés fenntartása érdekében indokolt a csővezeték kiváltása KPE anyagú csővezetékre.
Műszaki becsléssel a tervezett fajlagos költségek:
Az NA 100-as acél csővezeték kiváltása NA 110 KPE vízvezetékre. A kivitelezés várható becsült költsége 35 eFt./m egységárral: 546 m x 35 eFt./m = **19.110 eFt**.

8./ A felújítási és pótlási tervrész III. ütemének műszaki leírása, a főbb műszaki jellemzői, és a tervezett költség bemutatása, a 61/2015. (X.21.) NFM rendelet 3.§ (3) bekezdése szerint:

A felújítási és pótlási tervrész 4./ pontjában meghatározott rendelkezésre álló tervezett összeg a III. ütemre: 20.000 eFt.

A III. ütemben a rendelkezésre álló pénzügyi forráskeretre tervezett felújítási és pótlási feladatok:

1/. feladat: évenkénti horganyzott bekötő vízvezeték cseréje KPE csőre

Műszaki leírása és költsége ugyanaz, mint az I. Ütem 1. feladatánál. Az évenkénti tervezett darabszám: 20.
A tervezett költség: 20 db./év x 10 év x 68 eFt./db. = 13.600 eFt.

2/. feladat: I. és II. vízkitermelő kútban meglévő búvárszivattyúk felújítása

Hosszútávra indokolt a búvárszivattyúk felújítását tervezni.
A tervezett összeg üzemeltetői tapasztalatok alapján műszaki becsléssel lett megadva, melynek összege: 4.400 eFt.

3/. feladat: vízmű telep vezérléstechnika felújítása

Hosszútávra indokolt a vezérléstechnika felújítását tervezni. A számítástechnikai rendszerek az évek múlásával leamortizálódnak, valamint üzembiztonságuk csökken. Mivel ebben az iparágban a fejlődés akár éven belül is robbanásszerű lehet, a korábban beszerzett alkatrészek pótlása, valamint az új alkatrésznek a régi eszközökkel való kompatibilitása problémás. Ezért a Vízmű irányítástechnikai rendszer korszerűsítése indokolt.
A tervezett összeg üzemeltetői tapasztalatok alapján műszaki becsléssel lett megadva, melynek összege: 2.000 eFt.

Rendelkezésre álló pénzügyi forrás terhére a III. ütem tervezett feladatainak összegzése:

Tervezett feladat megnevezése	*Tervezett költség eFt.*
Évenkénti horganyzott bekötő vízvezeték cseréje KPE csőre:	13.600
I. és II. vízkitermelő kútban meglévő búvárszivattyúk felújítása:	4.400
Vízmű telep vezérléstechnika felújítása:	2.000
Összesen:	**20.000**

A III. ütemben tervezett feladatok nem engedély köteles tevékenységek, ezért nincs a felújítási és pótlási tervrészhez hatóság által kibocsátott engedélyes okirat csatolva.

Az elvégzendő feladatoknak környezetre gyakorolt káros hatása nincs.

A 61/2015. (X.21.) NFM rendelet 3. § (3) d) pontja alapján a DAKÖV Kft. nyilatkozza, hogy a III. ütemben tervezett feladatok esetleges elmaradásával a település vízellátásának biztonságos üzemeltetését veszélyeztetheti, és a működőképességét kockáztathatja.

III. ütemre tervezett forráshiányos felújítási feladatok

a.c. vízvezeték kiváltása KPE vízvezetékre
A település elosztó hálózatában összesen 15.846 m a.c. anyagú vízvezeték üzemel. Közegészségügyi szempontból és a biztonságos üzemeltetés fenntartása érdekében indokolt a csővezeték kiváltása KPE anyagú csővezetékre.
Műszaki becsléssel a tervezett fajlagos költségek:
Az NA 100-as a.c. csővezeték kiváltása NA 110 KPE vízvezetékre. A kivitelezés várható becsült költsége 35 eFt./m egységárral: 15.846 m x 35 eFt./m = **554.610 eFt**.

DAKÖV KFT.
DAKÖV Dabas és Környéke Vízügyi Kft.

DAKÖV Dabas és Környéke Vízügyi Kft. Telefon: + 36 29 360 323
Cím: 2370 Dabas, Széchenyi út 3. Fax: + 36 29 360 321
E-mail: info@dakov.hu Web: www.dakov.hu

Gördülő Fejlesztési Terv

2024.-2038. időtávra szóló

Beruházási Tervrész

Táborfalva
Közműves ivóvízellátás

Víziközmű-rendszer kódja:
11-08332-1-001-00-05

Tanúsított Rendszer certop ISO 50001
Tanúsított Rendszer certop ISO 9001 ISO 14001

1./ Alapadatok:

Ellátási terület:	Táborfalva
Víziközmű-szolgáltatási ágazat:	közműves ivóvízellátás
Víziközmű-rendszer kódja:	11-08332-1-001-00-05
Ellátásért felelős(ök) megnevezése:	Táborfalva Nagyközség Önkormányzata
Víziközmű-szolgáltató megnevezése:	DAKÖV Dabas és Környéke Vízügyi Kft.
Üzemeltetés formája:	bérleti-üzemeltetési szerződés

2./ Bevezetés:

Jelen gördülő fejlesztési terv (továbbiakban: GFT) beruházási tervrésze a víziközmű-szolgáltatásról szóló 2011. évi CCIX. törvény 11. §., az 58/2013. (II.27.) Kormányrendelet, valamint a 61/2015. (X.21.) NFM rendelet alapján került összeállításra.

A beruházási tervrész a víziközmű-szolgáltatás hosszú távú biztosíthatósága érdekében 15 éves időtávra készült, mely 3 időbeli ütemben tartalmazza a következő 15 évre vonatkozó elvégzendő feladatokat, forrásigényeket:

- I. ütem: egy éves időtartam, 2024. évben elvégzendő beruházási feladatok és költségkalkulációk.
- II. ütem: négyéves időtartam, 2025.-2028. években elvégzendő beruházási feladatok és költségbecslések.
- III. ütem: tíz éves időtartam, 2029.-2038. években elvégzendő beruházási feladatok és költségbecslések.

3./ Víziközmű-rendszer bemutatása, főbb műszaki jellemzői:

Vízellátó rendszer bemutatása:

Vízmű telep címe: Táborfalva, Iskola u. 1.
Vízmű mértékadó kapacitása: 420 m^3/d.

Vízszerzés:

A település vízellátását összesen 3 db mélyfúrású kút biztosítja, ebből 1 db a vízműtelepen, 2 db különálló, kerítéssel körülkerített zárt véd területen, Táborfalva, Rákóczi u. 87. és Fogarasi u. 30. helyezkedik el.
A 3 db mélyfúrású kútból kitermelt ivóvíz egy AK-100-30 típusú víztoronyba kerül. A hidroglóbusz térfogata 100 m^3, amely biztosítja a vízhálózaton az egyenletes nyomást és a tűzoltási célú víz tárolását.

Vízelosztás:

A településen kiépített vízhálózat körvezeték rendszerű. Az elosztóhálózat jellemző adatai:

- Vízvezeték (bekötő vezetékkel együtt) hossza: 33.912 m
- Tűzcsapok száma: 23 db

Jelenlegi műszaki állapot:
A vízműtelepen meglévő építmények, műtárgyak jelenlegi műszaki állapota megfelelő, a gépészeti és villamossági berendezések folyamatos felújításokat igényelnek.
A vízhálózaton a gerincvezetéknél 546 m acél, valamint 15.846 m a.c. anyagú csővezeték található, a többi műanyag anyagú. A bekötő vízvezetékek között közel 600 db horganyzott anyagú bekötő vezeték van, a többi KPE anyagúak.
Az acél és az a.c. anyagú gerinc vízvezeték cseréjét műanyag anyagúra forráshiányos feladatként, valamint a bekötő horganyzott vízvezetékek folyamatos cseréjét a használati díj terhére tervezni kell.
A tűzcsapok és a tolózárak műszaki állapota megfelelő. A GFT a jelenlegi műszaki állapot figyelembevételével készült el.

4./ A beruházási tevékenységhez rendelkezésre álló források bemutatása:

A Táborfalva Önkormányzatával kötött bérleti-üzemeltetési szerződés V/5. pontjában meghatározott bérleti díj összege. Ennek értéke: 2.000 eFt./év + ÁFA.

A rendelkezésre álló forráskeret összegéből, a víziközmű-szolgáltatásról szóló 2011. évi CCIX. törvény egyes rendelkezéseinek végrehajtásáról szóló 58/2013. (II.27.) Korm. rendelet (a továbbiakban: Vhr.) 90/C. §. (2) alapján, az I. ütemben a költségterv 15%-át, az előre nem látható körülmények miatt, a rendkívüli helyzetből adódó feladatok elvégzésére, az alábbiak szerint el lett különítve:

Megnevezés	Rendelkezésre álló forrás (nettó eFt.)	Elkülönített összeg (nettó eFt.)	Beruházásra tervezett összeg (nettó eFt.)
I. Ütemnél (1 éves időtartamra):	2.000	300	0 Megjegyzés: a tervezett összeg a felújítási és pótlási tervrészben lett tervezve
II. Ütemnél (4 éves időtartamra):	8.000	0	0 Megjegyzés: a tervezett összeg a felújítási és pótlási tervrészben lett tervezve
III. Ütemnél (10 éves időtartamra):	20.000	0	0 Megjegyzés: a tervezett összeg a felújítási és pótlási tervrészben lett tervezve

5./ A beruházási tervrész I. ütemének műszaki leírása, a főbb műszaki jellemzői, és a tervezett költség bemutatása, a 61/2015. (X.21.) NFM rendelet 2.§ (1) bekezdése szerint:

A beruházási tervrész 4./ pontjában meghatározott használati díj terhére tervezett összeg az I. ütemre: 0 eFt.

Figyelembe véve a területrendezési tervet, az ellátásért felelős Táborfalva Önkormányzat, és a DAKÖV Kft., mint a Táborfalva település víziközmű-szolgáltató, a Táborfalva közműves vízellátás GFT-ben a Beruházási Tervrész I. üteméhez műszaki feladatokat nem határoz meg.

Ennek magyarázata:

1. A jelen GFT Felújítási és Pótlási Tervrészében tervezve lett minden olyan feladat, mely a jelenlegi helyzetben az 4./ pontban meghatározott pénzügyi források biztosítása mellett, a biztonságos és gazdaságos üzemeltetés feltételei biztosítottak.

2. Az elmúlt időszak üzemeltetési tapasztalati, laboratóriumi eredményei bizonyítják, hogy a jelenlegi technológia megfelel az idevonatkozó jogszabályok követelményeinek.
3. Mivel a GFT-et minden évben felülvizsgálják, ezért van lehetőség a jövőben bármilyen jellegű beruházási feladatot tervezni.

Mivel a fenti indoklással a beruházási tervrész I. üteme nem tartalmaz műszaki feladatokat, így a 61/2015. (X.21.) NFM rendelet 2.§ (1) bekezdésében meghatározott tartalmi követelményeket sem tartalmaz.

6./ A beruházási tervrész II. ütemének műszaki leírása, a főbb műszaki jellemzői, és a tervezett költség bemutatása, a 61/2015. (X.21.) NFM rendelet 2.§ (2) bekezdése szerint:

A beruházási tervrész 4./ pontjában meghatározott tervezett összeg a II. ütemre: 0 eFt.

Figyelembe véve a területrendezési tervet, az ellátásért felelős Táborfalva Önkormányzat, és a DAKÖV Kft., mint a Táborfalva település víziközmű-szolgáltató, a Táborfalva közműves vízellátás GFT-ben a Beruházási Tervrész II. üteméhez műszaki feladatokat nem határoz meg.

Ennek magyarázata:

1. A jelen GFT Felújítási és Pótlási Tervrészében tervezve lett minden olyan feladat, mely a jelenlegi helyzetben az 4./ pontban meghatározott pénzügyi források biztosítása mellett, a biztonságos és gazdaságos üzemeltetés feltételei biztosítottak.
2. Az elmúlt időszak üzemeltetési tapasztalati, laboratóriumi eredményei bizonyítják, hogy a jelenlegi technológia megfelel az idevonatkozó jogszabályok követelményeinek.
3. Mivel a GFT-et minden évben felülvizsgálják, ezért van lehetőség a jövőben bármilyen jellegű beruházási feladatot tervezni.

Mivel a fenti indoklással a beruházási tervrész II. üteme nem tartalmaz műszaki feladatokat, így a 61/2015. (X.21.) NFM rendelet 2.§ (2) bekezdésében meghatározott tartalmi követelményeket sem tartalmaz.

II. ütemre tervezett forráshiányos beruházási feladat

Beruházási feladat szöveges indoklása, leírása:

Az ellátásért felelős Táborfalva Önkormányzata, és a DAKÖV Kft., mint a Táborfalva település víziközmű-szolgáltatója, a Táborfalva közműves ivóvízellátás GFT-ben, a Beruházási Tervrészhez forráshiányos műszaki feladatként az alábbi beruházást határozta meg.

Feladat: vas- mangántalantó berendezés építése

A biztonságos üzemmód, és kifogástalan vízminőség fenntartása érdekében szükséges a vas-mangántalanító berendezés kivitelezése. Az Önkormányzat és a DAKÖV Kft. szakemberei, több helyszíni bejárással egybekötött egyeztetések történtek. A gördülő fejlesztési terv egyik legfontosabb eleme, feladata a vas- mangántalanító berendezés építése.

Vízmű telepen a vas- mangántalanító berendezés vízjogi engedélyezési terv elkészítése, engedélyeztetése és a tervek alapján a berendezés kivitelezése, valamint a kezelő épület átalakítása. Megjegyzés: a két feladatot együttesen kell kezelni, mert a vas- mangántalanító berendezés fogadásához a kezelő épületet át kell alakítani.

A forráshiányos vas- mangántalanító berendezés létesítésének tervezett költsége műszaki becsléssel: 50.000 eFt.

7./ A beruházási tervrész III. ütemének műszaki leírása, a főbb műszaki jellemzői, és a tervezett költség bemutatása, a 61/2015. (X.21.) NFM rendelet 2.§ (3) bekezdése szerint:

A beruházási tervrész 4./ pontjában meghatározott tervezett összeg a III. ütemre: 0 eFt.

Figyelembe véve a területrendezési tervet, az ellátásért felelős Táborfalva Önkormányzat, és a DAKÖV Kft., mint a Táborfalva település víziközmű-szolgáltató, a Táborfalva közműves vízellátás GFT-ben a Beruházási Tervrész III. üteméhez műszaki feladatokat nem határoz meg.

Ennek magyarázata:

1. A jelen GFT Felújítási és Pótlási Tervrészében tervezve lett minden olyan feladat, mely a jelenlegi helyzetben az 4./ pontban meghatározott pénzügyi források biztosítása mellett, a biztonságos és gazdaságos üzemeltetés feltételei biztosítottak.
2. Az elmúlt időszak üzemeltetési tapasztalati, laboratóriumi eredményei bizonyítják, hogy a jelenlegi technológia megfelel az idevonatkozó jogszabályok követelményeinek.
3. Mivel a GFT-et minden évben felülvizsgálják, ezért van lehetőség a jövőben bármilyen jellegű beruházási feladatot tervezni.

Mivel a fenti indoklással a beruházási tervrész III. üteme nem tartalmaz műszaki feladatokat, így a 61/2015. (X.21.) NFM rendelet 2.§ (3) bekezdésében meghatározott tartalmi követelményeket sem tartalmaz.

Gördülő fejlesztési terv a 2024. - 2038. időszakra

BERUHÁZÁSOK ÖSSZEFOGLALÓ TÁBLÁZATA

A tervet benyújtó szervezet megnevezése:	ellátásért felelős / ellátásért felelősök képviselője / víziközmű-szolgáltató *
Víziközmű-szolgáltató megnevezése:	DAKÖV Dabas és Környéke Vízügyi Kft.
Víziközmű-szolgáltatási ágazat megnevezése:	Táborfalva közműves ivóvízellátás
Víziközmű-rendszer kódja: **	11-08332-1-001-00-05

Fontossági sorrend	Beruházás megnevezése	Vízjogi engedély köteles-e a berzházás	Az érintett ellátásért felelős(ök) megnevezése	Tervezett nettó költség (eFt)	Forrás megnevezése***	Megvalósítás várható időtartama		Tervezett időtáv****		
						Kezdés	Befejezés	Rövid	Közép	Hosszú
2.	Vas- mangántalanító építése	Igen	Táborfalva Önkormányzat	50 000	Forráshiányos	2025.	2025.		x	
3.				0						
4.				0						
5.				0						
6.				0						
7.				0						
8.				0						
9.				0						
10.				0						

	Tervezett feladatok nettó költsége a teljes ütem tekintetében (eFt.)	Rendelkezésre álló források számszerűsített értéke a teljes ütem tekintetében (eFt)
I. ütem	0	0
II. ütem	50 000	0
III. ütem	0	0

* a megfelelő szövegrészt aláhúzással kell jelölni

** a Hivatal által a működési engedélyben megállapított VKR-kód

*** amennyiben pénzügyi forrás az adott feladat elvégzésére nem áll rendelkezésre ezt jelölni kell "forráshiány" kifejezéssel

**** a megfelelő időtávot x-el kell jelölni

Gördülő fejlesztési terv a 2024.-2038. időszakra	
FELÚJÍTÁSOK ÉS PÓTLÁSOK ÖSSZEFOGLALÓ TÁBLÁZATA	
A tervet benyújtó szervezet megnevezése:	ellátásért felelős / ellátásért felelősök képviselője / víziközmű-szolgáltató *
Víziközmű-szolgáltató megnevezése:	DAKÖV Dabas és Környéke Vízügyi Kft.
Víziközmű-szolgáltatási ágazat megnevezése:	Táborfalva közműves ivóvízellátás
Víziközmű-rendszer kódja: **	11-08332-1-001-00-05

Fontosság i sorrend	Felújítás és pótlás megnevezése	Vízjogi engedély köteles-e a felújítás, pótlás	Az érintett ellátásért felelős(ök) megnevezése	Tervezett nettó költség (eFt)	Forrás megnevezése***	Megvalósítás várható időtartama		Tervezett időtáv****		
						Kezdés	Befejezés	Rövid	Közép	Hosszú
1.	Rendkivüli helyzetből adódó feladatok elvégzése	nem	Táborfalva Önkormányzat	300	Használati díj	2024. január	2024. december	x		
2.	Horganyzott bekötő vízvezeték cseréje KPE csőre	nem	Táborfalva Önkormányzat	1 700	Használati díj	2024. március	2024. november	x		
3.	Évenkénti horganyzott bekötő vízvezeték cseréje KPE csőre	nem	Táborfalva Önkormányzat	5 440	Használati díj	2025.	2028.		x	
4.	Vízmű telep kezelőépület elektromos szekrényének felújítása	nem	Táborfalva Önkormányzat	2 560	Használati díj	2025.	2028.		x	
5.	Acél vízvezeték kiváltása KPE vízvezetékre	nem	Táborfalva Önkormányzat	19 110	Forráshiányos	2025.	2028.		x	
6.	Évenkénti horganyzott bekötő vízvezeték cseréje KPE csőre	nem	Táborfalva Önkormányzat	13 600	Használati díj	2029.	2038.			x
7.	I. és II. vízkitermelő kútban meglévő búvárszivattyúk felújítása	nem	Táborfalva Önkormányzat	4 400	Használati díj	2029.	2038.			x
8.	Vízmű telep vezérléstechnika felújítása	nem	Táborfalva Önkormányzat	2 000	Használati díj	2031.	2031.			x
9.	a.c. vízvezeték kiváltása KPE vízvezetékre	nem	Táborfalva Önkormányzat	554 610	Forráshiányos	2029.	2038.			x
10.										

	Tervezett feladatok nettó költsége a teljes ütem tekintetében (eFt.)	Rendelkezésre álló források számszerűsített értéke a teljes ütem tekintetében (eFt)
I. ütem	2 000	2 000
II. ütem	27 110	8 000
III. ütem	574 610	20 000

* a megfelelő szövegrészt aláhúzással kell jelölni

** a Hivatal által a működési engedélyben megállapított VKR-kód

*** amennyiben pénzügyi forrás az adott feladat elvégzésére nem áll rendelkezésre ezt jelölni kell "forráshiány" kifejezéssel

**** a megfelelő időtávot x-el kell jelölni

DAKÖV KFT.
DAKÖV Dabas és Környéke Vízügyi Kft.

DAKÖV Dabas és Környéke Vízügyi Kft. Telefon: + 36 29 360 323
Cím: 2370 Dabas, Széchenyi út 3. Fax: + 36 29 360 321
E-mail: info@dakov.hu Web: www.dakov.hu

Gördülő Fejlesztési Terv

2024.-2038. időtávra szóló

Felújítási és Pótlási Tervrész

Táborfalva
Közműves szennyvízelvezetés- és tisztítás

Víziközmű-rendszer kódja:
21-08332-1-001-00-03

Tanúsított Rendszer certop ISO 50001
Tanúsított Rendszer certop ISO 9001 ISO 14001

1./ Alapadatok:

Ellátási terület:	Táborfalva
Víziközmű-szolgáltatási ágazat:	közműves szennyvízelvezetés- és tisztítás
Víziközmű-rendszer kódja:	21-08332-1-001-00-03
Ellátásért felelős(ök) megnevezése:	Táborfalva Nagyközség Önkormányzata
Víziközmű-szolgáltató megnevezése:	DAKÖV Dabas és Környéke Vízügyi Kft.
Üzemeltetés formája:	bérleti-üzemeltetési szerződés

2./ Bevezetés:

Jelen gördülő fejlesztési terv (továbbiakban: GFT) felújítási és pótlási tervrésze a víziközmű-szolgáltatásról szóló 2011. évi CCIX. törvény 11. §., az 58/2013. (II.27.) Kormányrendelet, valamint a 61/2015. (X.21.) NFM rendelet alapján került összeállításra.

A beruházási tervrész a víziközmű-szolgáltatás hosszú távú biztosíthatósága érdekében 15 éves időtávra készült, mely 3 időbeli ütemben tartalmazza a következő 15 évre vonatkozó elvégzendő feladatokat, forrásigényeket:

- I. ütem: egy éves időtartam, 2024. évben elvégzendő felújítási és pótlási feladatok és költségkalkulációk.
- II. ütem: négyéves időtartam, 2025.-2028. években elvégzendő felújítási és pótlási feladatok és költségbecslések.
- III. ütem: tíz éves időtartam, 2029.-2038. években elvégzendő felújítási és pótlási feladatok és költségbecslések.

3./ Víziközmű-rendszer bemutatása, főbb műszaki jellemzői:

Szennyvízelvezető rendszer bemutatása:

Az alkalmazott ISEKI vákuumos szennyvízelvezető rendszer működési elve szerint a technológia a szennyvízszállításnál az atmoszférikus nyomást és egy zárt rendszerben uralkodó részleges vákuum között fellépő nyomáskülönbséget hasznosítja.

Elemei: vákuumos gyűjtőakna ISEKI szelepekkel, gravitációs csatornák, szükség szerinti nyomó vezetékkel, vákuumos gépház szerelvényekkel, és a vákuumgépház, valamint a fogadó telep közötti nyomott vezeték. A hálózaton összegyűjtött szennyvíz a vákuumgépházból nyomott vezetékszakaszon jut el a szennyvíztelepre.

Vákuumos szennyvízelvezető csatorna:

D 200 KPE	1.007 fm
D160 KPE	4.872 fm
D 125 KPE	3.723 fm
D 110 KPE	5.794 fm
D 90 KPE	2.889 fm
Összesen:	**18.285 fm**

Gravitációs szennyvízelvezető csatorna:

D160 KG-PVC	4.595 fm
D 125 KG-PVC	5.775 fm
D 110 KG-PVC	4.770 fm
Összesen:	**15.140 fm**

Nyomás alatti csatornahálózat:

NY-1/1-es NA 125 KPE	2.057 fm
NY 1/2-es NA 160 KPE	1.194 fm
Patonai dülő NA 110 KPE	660 fm
Összesen	**3.911 fm**

Szelepakna ISEKI szelepekkel: 175 db.

Vákuumgépház:
Épület:
8,1 m x 6,7 m x 4,1 m. belmérettel, 54,27 m^2 alapterületű műtárgy, amely magába foglalja a technológiai és szociális helységeket.
Gépészete:
16 m^3-es vákuum tartály, 2 db. vákuum szivattyú (SC-3 NASH típusú), kitápláló szivattyú 2 db (HIDROSTAL DO 80 HH2R típusú)

Szennyvíztisztító telep:

Szennyvíztisztító telep címe: Táborfalva, Patonai dülő
Szennyvíztisztító telep kapacitása: 1.050 m^3/d.

A szennyvíztisztító telepre a szennyvíz egy DN 160 méretű KPE nyomóvezetéken érkezik meg. A szennyvizet, a telepi csurgalék vizekkel és a mechanikailag előtisztított szippantott szennyvízzel (TFH) együtt, gépi tisztitású rácson szűri meg, majd a rácsszűrt szennyvizet egy homokeltávolító egységen keresztül, gravitációs úton jut el az SBR technológiájú biológiai tisztító medencébe.

Jelenlegi műszaki állapot:
A szennyvízhálózat és a szennyvíztisztító telep műszaki állapota megfelelő, a gépészeti és villamossági berendezések folyamatos felújításokat igényelnek.
A GFT a jelenlegi műszaki állapot figyelembevételével készült el.

4./ A felújítási és pótlási tevékenységhez rendelkezésre álló források bemutatása:

A Táborfalva Önkormányzatával kötött bérleti-üzemeltetési szerződés V/5. pontjában meghatározott bérleti díj összege. Ennek értéke: 2.500 eFt./év + ÁFA.

A rendelkezésre álló forráskeret összegéből, a víziközmű-szolgáltatásról szóló 2011. évi CCIX. törvény egyes rendelkezéseinek végrehajtásáról szóló 58/2013. (II.27.) Korm. rendelet (a továbbiakban: Vhr.) 90/C. §. (2) alapján, az I. ütemben a költségterv 15%-át, az előre nem látható körülmények miatt, a rendkívüli helyzetből adódó feladatok elvégzésére, az alábbiak szerint el lett különítve:

Megnevezés	Rendelkezésre álló forrás (nettó eFt.)	Elkülönített összeg (nettó eFt.)	Felújításra és pótlásra tervezett összeg (nettó eFt.)
I. Ütemnél (1 éves időtartamra):	2.500	375	2.125
II. Ütemnél (4 éves időtartamra):	25.000	0	25.000
III. Ütemnél (10 éves időtartamra):	25.000	0	25.000

Megjegyzés: a II. ütemben a használati díjon felül 15.000 eFt. önkormányzati forrás is rendelkezésre áll.

5./ A rendelkezésre álló pénzügyi források terhére, a leginkább indokolt fejlesztésekre történő felhasználásának bemutatása:

A GFT felújítási és pótlási tervrész (mindhárom ütemére vonatkozóan) készítési időszakában a DAKÖV Kft. figyelembe vette, a Kft. műszaki vezető szakemberek és munkatársak több éves víziközmű-üzemeltetésben eltöltött szakmai tapasztalatait. A szakmai tapasztalatok mellett a folyamatosan vezetett üzemnaplókban és munkalapokban rögzített hibaelhárítási, karbantartási és felújítási feladatok alapján megvizsgálásra került, hogy a cég üzemelésében lévő Táborfalva szennyvízelvezetés- és tisztítás rendszernél, melyek azok a legfontosabb felújítási és pótlási feladatok, amelyekkel az üzembiztonság folyamatosan fenntartható.

A leginkább indokolt fejlesztési feladatok tervezésénél fontos szempont volt a Táborfalva szennyvízelvezetés- és tisztítás rendszernél kimutatott műszaki jellegű statisztikai adatok elemzése.

A DAKÖV Kft. figyelembe vette és felülvizsgálta a 2022. szeptember 30.-án a Magyar Energetikai és Közmű-szabályozási Hivatal részére leadott, 2023.-2037. időtávra szóló GFT-ben tervezett műszaki feladatokat.

A DAKÖV Kft. a fentiekben bemutatott tervezési szempontok figyelembevételével állította össze a felújítási és pótlási tervrésznél, a tervezett feladatok fontossági sorrendjét.

6./ A felújítási és pótlási tervrész I. ütemének műszaki leírása, a főbb műszaki jellemzői, és a tervezett költség bemutatása, a 61/2015. (X.21.) NFM rendelet 3.§ (1) bekezdése szerint:

A felújítási és pótlási tervrész 4./ pontjában meghatározott rendelkezésre álló tervezett összeg az I. ütemre: 2.125 eFt.

Az I. ütemben a rendelkezésre álló használati díj terhére tervezett felújítási és pótlási feladatok:

1/. feladat: vákuumszelepek felújítása

A vákuumszelepeket gyártó cég, valamint a vákuumos szennyvízelvezető rendszer rendszergazdája által kiadott, a vákuumos szennyvízelvezető rendszer üzemeltetési előírásai alapján, **7 évenként kötelező a rendszerben üzemelő vákuumszelepeket felújítani**. A településen 175 db ISEKI vákuumszelep üzemel. Ez azt jelenti, hogy a településen a vákuumszelepek felújításait éves szinten (175/7 = 25) 25 db vákuumszelepnél kell elvégezni. A vákuumszelepek felújítása az üzemeltetési tapasztalat szerint, éves szinten 600 eFt. költséggel kalkulálni kell, a folyamatos és biztonságos üzemmód fenntartása érdekében.

A tervezett összeg üzemeltetői tapasztalatok alapján műszaki becsléssel lett megadva, melynek összege: 600 eFt.

2/. feladat: vákuumszelepek pótlása

A 175 vákuumaknával és vákuumszeleppel rendelkező vákuumos szennyvízelvezető rendszer biztonságos üzemeltetése érdekében minimálisan szükséges, hogy legalább 5 db tartalék vákuumszelep rendelkezésre álljon. Ezért az I. ütembe tervezésre került 5 db vákuumszelep beszerzése, pótlása, figyelembe véve a fentiekben leírt pályázat szerinti felújítási és pótlási feladatokat.

A tervezett összeg műszaki becsléssel lett megadva, melynek összege: 1.525 eFt.

Rendelkezésre álló pénzügyi forrás terhére az I. ütem tervezett feladatainak összegzése:

Tervezett feladat megnevezése	*Tervezett költség eFt.*
Vákuumszelepek felújítása:	600
Vákuumszelepek pótlása:	1.525
Összesen:	**2.125**

Az I. ütemben tervezett feladatok nem engedély köteles tevékenységek, ezért nincs a felújítási és pótlási tervrészhez hatóság által kibocsátott engedélyes okirat csatolva.

Az elvégzendő feladatoknak környezetre gyakorolt káros hatása nincs.

7./ A felújítási és pótlási tervrész II. ütemének műszaki leírása, a főbb műszaki jellemzői, és a tervezett költség bemutatása, a 61/2015. (X.21.) NFM rendelet 3.§ (2) bekezdése szerint:

A felújítási és pótlási tervrész 4./ pontjában meghatározott rendelkezésre álló tervezett összeg a II. ütemre: 25.000 eFt.

A II. ütemben a rendelkezésre álló pénzügyi forráskeretre tervezett felújítási és pótlási feladatok:

1/. feladat: vákuumszelepek felújítása

Az I. Ütem 1./ feladatában leírt műszaki indoklás alapján, a II. ütemben 4 év x 600 eFt./év = 2.400 eFt.

2/. feladat: vákuumgépház villamos és gépészeti berendezéseinek és elemeinek felújítása

10-15 éves távlatra tervezni kell a vákuumgépház villamos és gépészeti berendezéseinek és elemeinek felújítását, mert ilyen hosszú távú időszak üzemeltetése folyamán ezek az elemek teljesen leamortizálódnak.

A tervezett összeg üzemeltetői tapasztalatok alapján műszaki becsléssel lett megadva, melynek összege: 7.600 eFt.

3./ feladat: Szennyvíztisztító telepen gépirács pótlása

Szennyvíztisztító telepen gépirács pótlása az üzembiztonság fenntartása érdekében lett tervezve

A tervezett összeg műszaki becsléssel lett megadva, melynek összege: **15.000 eFt.**

Rendelkezésre álló pénzügyi forrás terhére a II. ütemben tervezett feladatainak összegzése:

Tervezett feladat megnevezése	*Tervezett költség eFt.*
Vákuumszelepek felújítása:	2.400
Vákuumgépház villamos és gépészeti berendezéseinek és elemeinek felújítása:	7.600
Szennyvíztisztító telepen gépirács pótlása:	15.000
Összesen:	**25.000**

A II. ütemben tervezett feladatok nem engedélyes tevékenységek, ezért nincs a felújítási és pótlási tervrészhez hatóság által kibocsátott engedélyes okirat csatolva.

Az elvégzendő feladatoknak környezetre gyakorolt káros hatása nincs.

A 61/2015. (X.21.) NFM rendelet 3. § (2) d) pontja alapján a DAKÖV Kft. nyilatkozza, hogy a II. ütemben tervezett feladatok esetleges elmaradásával a település vízellátásának biztonságos üzemeltetését veszélyeztetheti, és a működőképességét kockáztathatja.

Tervezett forráshiányos feladatok:

1./ feladat megnevezése: Tarcsai u., Fogarasi u., Dobó K. u., Hunyadi u., Zrinyi u. és Kecskeméti u. által határolt területen vákuumos szennyvízhálózat kiváltása gravitációs hálózatra

Indoklás:
A gravitációs szennyvízhálózat üzemeltetése sokkal gazdaságosabb, mint a vákuumos szennyvízhálózat. A fenti település részen nagyon sok üzemeltetési hiba (szelep felakadások) keletkezik, valamint ebből adódóan rendszeresen rossz a vákuum értékek a vákuumaknákban. A megfelelő vákuumérték tartásához jelentős többlet villamos energia igényt kell biztosítani a vákuumgépháznál.

A kiváltáshoz tervezett szennyvízhálózat hossza:

Utca megnevezése	**Tervezett hosszúság (m)**	**Fajlagos ktg. (50 eFt./m kalkulálva) (eFt.)**
Tarcsai u.	430	21.500
Fogarasi u.	402	20.100
Dobó K. u.	423	21.150
Hunyadi u.	406	20.300
Zrinyi u.	379	18.950
Kecskeméti u.	682	34.100
Összesen:	**2.722**	**136.100**

A szennyvízhálózat kiváltásához szükséges egy MOBA típusú átemelő kivitelezése a nyomóvezeték kiépítésével együtt.

MOBA típusú átemelő tervezett költsége műszaki becsléssel:	25.000 eFt.
Nyomóvezeték (NA 110-es) tervezett költsége 32 eFt. egységárral (32 eFt./m x 200 m =):	6.400 eFt.
Összesen:	**31.400 eFt.**

A vákuumos szennyvízhálózat kiváltása gravitációs hálózatra építés teljes költsége (136.100 eFt. + 31.400 eFt. = 167.500 eFt.): **167.500 eFt.**

2./ feladat: Szennyvíztisztító telep villamos és gépészeti berendezéseinek és elemeinek felújítása és pótlása

A szennyvíztisztító telepen meglévő gépészeti berendezéseken folyamatos (általában 5-7 évenként) teljeskőrű felújításokat kell elvégezni, a biztonságos üzemmód fenntartása érdekében.

Tervezett gépészeti felújítások és annak tervezett költségei:

Tervezett feladat	**Tervezett költség eFt.**
Gépi rács és homokfogó csere	14.000
Irányítás technika felújítása	5.000
3 db reaktor gépészeti felújítása	20.000
Puffer műtárgy építészeti felújítása	6.000
Kezelő épület energetikai felújítása	16.000
Nyárfás öntöző telep felújítása	4.000
Összesen	**65.000**

8./ A felújítási és pótlási tervrész III. ütemének műszaki leírása, a főbb műszaki jellemzői, és a tervezett költség bemutatása, a 61/2015. (X.21.) NFM rendelet 3.§ (3) bekezdése szerint:

A felújítási és pótlási tervrész 4./ pontjában meghatározott rendelkezésre álló tervezett összeg a III. ütemre: 25.000 eFt.

A III. ütemben a rendelkezésre álló pénzügyi forráskeretre tervezett felújítási és pótlási feladatok:

1/. feladat: vákuumszelepek felújítása

Az I. Ütem 1./ feladatában leírt műszaki indoklás alapján, a III. ütemben 10 év x 600 eFt./év = 6.000 eFt.

2/. feladat: 1. és 2. számú vákuumszivattyúk felújítása

Vákuumgépházban meglévő 1. és 2. számú NASH SC-3 típusú vákuumszivattyúk felújítása. A vákuumszivattyúk a megnövekedett lakossági fogyasztás miatt nagyobb igénybevételnek vannak kitéve, ezért indokolt a vákuumszivattyúk időszaki felújítása.
A tervezett összeg üzemeltetői tapasztalatok alapján műszaki becsléssel lett megadva, melynek összege: 5.000 eFt.

3/. feladat: szennyvíztisztító telep villamos és gépészeti berendezéseinek és elemeinek felújítása

15 éves távlatra tervezni kell a szennyvíztisztító telep villamos és gépészeti berendezéseinek és elemeinek felújítását, mert ilyen hosszú távú időszak üzemeltetése folyamán ezek az elemek teljesen leamortizálódnak.
A tervezett összeg üzemeltetői tapasztalatok alapján műszaki becsléssel lett megadva, melynek összege: 14.000 eFt.

Rendelkezésre álló pénzügyi forrás terhére a III. ütem tervezett feladatainak összegzése:

Tervezett feladat megnevezése	*Tervezett költség eFt.*
Vákuumszelepek felújítása:	6.000
1. és 2. számú vákuumszivattyúk felújítása:	5.000
Vákuumgépház villamos és gépészeti berendezéseinek és elemeinek felújítása:	14.000
Összesen:	**25.000**

A III. ütemben tervezett feladatok nem engedély köteles tevékenységek, ezért nincs a felújítási és pótlási tervrészhez hatóság által kibocsátott engedélyes okirat csatolva.

Az elvégzendő feladatoknak környezetre gyakorolt káros hatása nincs.

A 61/2015. (X.21.) NFM rendelet 3. § (3) d) pontja alapján a DAKÖV Kft. nyilatkozza, hogy a III. ütemben tervezett feladatok esetleges elmaradásával a település vízellátásának biztonságos üzemeltetését veszélyeztetheti, és a működőképességét kockáztathatja.

Gördülő fejlesztési terv a 2024. - 2038. időszakra	
FELÚJÍTÁSOK ÉS PÓTLÁSOK ÖSSZEFOGLALÓ TÁBLÁZATA	
A tervet benyújtó szervezet megnevezése:	ellátásért felelős / ellátásért felelősök képviselője / víziközmű-szolgáltató *
Víziközmű-szolgáltató megnevezése:	DAKÖV Dabas és Környéke Vízügyi Kft.
Víziközmű-szolgáltatási ágazat megnevezése:	Táborfalva közműves szennyvízelvezetés- és tisztítás
Víziközmű-rendszer kódja: **	21-08332-1-001-00-03

Fontossági sorrend	Felújítás és pótlás megnevezése	Vízjogi engedély köteles-e a felújítás, pótlás	Az érintett ellátásért felelős(ök) megnevezése	Tervezett nettó költség (eFt)	Forrás megnevezése***	Megvalósítás várható időtartama		Tervezett időtáv****		
						Kezdés	Befejezés	Rövid	Közép	Hosszú
1.	Rendkívüli helyzetből adódó feladatok elvégzése	nem	Táborfalva Önkormányzat	375	Használati díj	2024. január	2024. december	x		
2.	Vákuumszelepek felújítása	nem	Táborfalva Önkormányzat	600	Használati díj	2024. március	2024. november	x		
3.	Vákuumszelepek pótlása 5 db.	nem	Táborfalva Önkormányzat	1 525	Használati díj	2024. március	2024. november	x		
4.	Vákuumszelepek felújítása	nem	Táborfalva Önkormányzat	2 400	Használati díj	2025.	2028.		x	
5.	Vákuumgépház villamos és gépészeti berendezéseinek és elemeinek felújítása	nem	Táborfalva Önkormányzat	7 600	Használati díj	2025.	2028.		x	
6.	Szennyvíztisztító telepen gépirács pótlása	nem	Táborfalva Önkormányzat	15 000	Önkormányzati forrás	2025.	2025.		x	
7.	Szennyvíztisztító telep villamos és gépészeti berendezéseinek és elemeinek felújítása és pótlása	nem	Táborfalva Önkormányzat	65 000	Forráshiányos	2025.	2025.		x	
8.	Tarcsai u., Fogarasi u., Dobó K. u., Hunyadi u., Zrinyi u. és Kecskeméti u. által határolt területen vákuumos szennyvízhálózat kiváltása gravitációs hálózatra	igen	Táborfalva Önkormányzat	167 500	Forráshiányos	2025.	2025.		x	
9.	Vákuumszelepek felújítása	nem	Táborfalva Önkormányzat	6 000	Használati díj	2029.	2038.			x
10.	1. és 2. számú vákuumszivattyúk felújítása	nem	Táborfalva Önkormányzat	5 000	Használati díj	2029.	2038.			x
11.	Szennyvíztisztító telep villamos és gépészeti berendezéseinek és elemeinek felújítása	nem	Táborfalva Önkormányzat	14 000	Használati díj	2031.	2031.			x

	Tervezett feladatok nettó költsége a teljes ütem tekintetében (eFt.)	Rendelkezésre álló források számszerűsített értéke a teljes ütem tekintetében (eFt)
I. ütem	2 500	2 500
II. ütem	257 500	25 000
III. ütem	25 000	25 000

* a megfelelő szövegrészt aláhúzással kell jelölni

** a Hivatal által a működési engedélyben megállapított VKR-kód

*** amennyiben pénzügyi forrás az adott feladat elvégzésére nem áll rendelkezésre ezt jelölni kell "forráshiány" kifejezéssel

**** a megfelelő időtávot x-el kell jelölni

DAKÖV KFT.
DAKÖV Dabas és Környéke Vízügyi Kft.

DAKÖV Dabas és Környéke Vízügyi Kft. Telefon: + 36 29 360 323
Cím: 2370 Dabas, Széchenyi út 3. Fax: + 36 29 360 321
E-mail: info@dakov.hu Web: www.dakov.hu

Gördülő Fejlesztési Terv

2024.-2038. időtávra szóló

Beruházási Tervrész

Táborfalva
Közműves szennyvízelvezetés- és tisztítás

Víziközmű-rendszer kódja:
21-08332-1-001-00-03

Tanúsított Rendszer certop ISO 50001
Tanúsított Rendszer certop ISO 9001 ISO 14001

1./ Alapadatok:

Ellátási terület:	Táborfalva
Víziközmű-szolgáltatási ágazat:	közműves szennyvízelvezetés- és tisztítás
Víziközmű-rendszer kódja:	21-08332-1-001-00-03
Ellátásért felelős(ök) megnevezése:	Táborfalva Nagyközség Önkormányzata
Víziközmű-szolgáltató megnevezése:	DAKÖV Dabas és Környéke Vízügyi Kft.
Üzemeltetés formája:	bérleti-üzemeltetési szerződés

2./ Bevezetés:

Jelen gördülő fejlesztési terv (továbbiakban: GFT) beruházási tervrésze a víziközmű-szolgáltatásról szóló 2011. évi CCIX. törvény 11. §., az 58/2013. (II.27.) Kormányrendelet, valamint a 61/2015. (X.21.) NFM rendelet alapján került összeállításra.

A beruházási tervrész a víziközmű-szolgáltatás hosszú távú biztosíthatósága érdekében 15 éves időtávra készült, mely 3 időbeli ütemben tartalmazza a következő 15 évre vonatkozó elvégzendő feladatokat, forrásigényeket:

- I. ütem: egy éves időtartam, 2024. évben elvégzendő beruházási feladatok és költségkalkulációk.
- II. ütem: négyéves időtartam, 2025.-2028. években elvégzendő beruházási feladatok és költségbecslések.
- III. ütem: tíz éves időtartam, 2029.-2038. években elvégzendő beruházási feladatok és költségbecslések.

3./ Víziközmű-rendszer bemutatása, főbb műszaki jellemzői:

Szennyvízelvezető rendszer bemutatása:

Az alkalmazott ISEKI vákuumos szennyvízelvezető rendszer működési elve szerint a technológia a szennyvízszállításnál az atmoszférikus nyomást és egy zárt rendszerben uralkodó részleges vákuum között fellépő nyomáskülönbséget hasznosítja.

Elemei: vákuumos gyűjtőakna ISEKI szelepekkel, gravitációs csatornák, szükség szerinti nyomó vezetékkel, vákuumos gépház szerelvényekkel, és a vákuumgépház valamint a fogadó telep közötti nyomott vezeték. A hálózaton összegyűjtött szennyvíz a vákuumgépházból nyomott vezetékszakaszon jut el a szennyvíztelepre.

Vákuumos szennyvízelvezető csatorna:

D 200 KPE	1.007 fm
D160 KPE	4.872 fm
D 125 KPE	3.723 fm
D 110 KPE	5.794 fm
D 90 KPE	2.889 fm
Összesen:	**18.285 fm**

Gravitációs szennyvízelvezető csatorna:

D160 KG-PVC	4.595 fm
D 125 KG-PVC	5.775 fm
D 110 KG-PVC	4.770 fm
Összesen:	**15.140 fm**

Nyomás alatti csatornahálózat:

NY-1/1-es NA 125 KPE	2.057 fm
NY 1/2-es NA 160 KPE	1.194 fm
Patonai dülő NA 110 KPE	660 fm
Összesen	**3.911 fm**

Szelepakna ISEKI szelepekkel: 175 db.

Vákuumgépház:
Épület:
8,1 m x 6,7 m x 4,1 m. belmérettel, 54,27 m^2 alapterületű műtárgy, amely magába foglalja a technológiai és szociális helységeket.
Gépészete:
16 m^3-es vákuum tartály, 2 db. vákuum szivattyú (SC-3 NASH típusú), kitápláló szivattyú 2 db (HIDROSTAL DO 80 HH2R típusú)

Szennyvíztisztító telep:

Szennyvíztisztító telep címe: Táborfalva, Patonai dülő
Szennyvíztisztító telep kapacitása: 1.050 m^3/d.

A szennyvíztisztító telepre a szennyvíz egy DN 160 méretű KPE nyomóvezetéken érkezik meg. A szennyvizet, a telepi csurgalék vizekkel és a mechanikailag előtisztított szippantott szennyvízzel (TFH) együtt, gépi tisztitású rácson szűri meg, majd a rácsszűrt szennyvizet egy homokeltávolító egységen keresztül, gravitációs úton jut el az SBR technológiájú biológiai tisztító medencébe.

Jelenlegi műszaki állapot:
A szennyvízhálózat és a szennyvíztisztító telep műszaki állapota megfelelő, a gépészeti és villamossági berendezések folyamatos felújításokat igényelnek.
A GFT a jelenlegi műszaki állapot figyelembevételével készült el.

4./ A beruházási tevékenységhez rendelkezésre álló források bemutatása:

A Táborfalva Önkormányzatával kötött bérleti-üzemeltetési szerződés V/5. pontjában meghatározott bérleti díj összege. Ennek értéke: 2.500 eFt./év + ÁFA.

A rendelkezésre álló forráskeret összegéből, a víziközmű-szolgáltatásról szóló 2011. évi CCIX. törvény egyes rendelkezéseinek végrehajtásáról szóló 58/2013. (II.27.) Korm. rendelet (a továbbiakban: Vhr.) 90/C. §. (2) alapján, az I. ütemben a költségterv 15%-át, az előre nem látható körülmények miatt, a rendkívüli helyzetből adódó feladatok elvégzésére, az alábbiak szerint el lett különítve:

Megnevezés	Rendelkezésre álló forrás (nettó eFt.)	Elkülönített összeg (nettó eFt.)	Beruházásra tervezett összeg (nettó eFt.)
I. Ütemnél (1 éves időtartamra):	2.500	375	0 Megjegyzés: a tervezett összeg a felújítási és pótlási tervrészben lett tervezve
II. Ütemnél (4 éves időtartamra):	10.000	0	0 Megjegyzés: a tervezett összeg a felújítási és pótlási tervrészben lett tervezve
III. Ütemnél (10 éves időtartamra):	25.000	0	0 Megjegyzés: a tervezett összeg a felújítási és pótlási tervrészben lett tervezve

5./ A beruházási tervrész I. ütemének műszaki leírása, a főbb műszaki jellemzői, és a tervezett költség bemutatása, a 61/2015. (X.21.) NFM rendelet 2.§ (1) bekezdése szerint:

A beruházási tervrész 4./ pontjában meghatározott tervezett összeg az I. ütemre: 0 eFt.

Figyelembe véve a területrendezési tervet, az ellátásért felelős Táborfalva Önkormányzat, és a DAKÖV Kft., mint a Táborfalva település víziközmű-szolgáltató, a Táborfalva közműves szennyvízelvezetés- és tisztítás GFT-ben a Beruházási Tervrész I. üteméhez műszaki feladatokat nem határoz meg.

Ennek magyarázata:

1. A jelen GFT Felújítási és Pótlási Tervrészében tervezve lett minden olyan feladat, mely a jelenlegi helyzetben az 4./ pontban meghatározott pénzügyi források biztosítása mellett, a biztonságos és gazdaságos üzemeltetés feltételei biztosítottak.
2. Az elmúlt időszak üzemeltetési tapasztalati, laboratóriumi eredményei bizonyítják, hogy a jelenlegi technológia megfelel az idevonatkozó jogszabályok követelményeinek.
3. Mivel a GFT-et minden évben felülvizsgálják, ezért van lehetőség a jövőben bármilyen jellegű beruházási feladatot tervezni.

Mivel a fenti indoklással a beruházási tervrész I. üteme nem tartalmaz műszaki feladatokat, így a 61/2015. (X.21.) NFM rendelet 2.§ (1) bekezdésében meghatározott tartalmi követelményeket sem tartalmaz.

6./ A beruházási tervrész II. ütemének műszaki leírása, a főbb műszaki jellemzői, és a tervezett költség bemutatása, a 61/2015. (X.21.) NFM rendelet 2.§ (2) bekezdése szerint:

A beruházási tervrész 4./ pontjában meghatározott tervezett összeg a II. ütemre: 0 eFt.

Figyelembe véve a területrendezési tervet, az ellátásért felelős Táborfalva Önkormányzat, és a DAKÖV Kft., mint a Táborfalva település víziközmű-szolgáltató, a Táborfalva közműves szennyvízelvezetés- és tisztítás GFT-ben a Beruházási Tervrész II. üteméhez műszaki feladatokat nem határoz meg.

Ennek magyarázata:

1. A jelen GFT Felújítási és Pótlási Tervrészében tervezve lett minden olyan feladat, mely a jelenlegi helyzetben az 4./ pontban meghatározott pénzügyi források biztosítása mellett, a biztonságos és gazdaságos üzemeltetés feltételei biztosítottak.
2. Az elmúlt időszak üzemeltetési tapasztalati, laboratóriumi eredményei bizonyítják, hogy a jelenlegi technológia megfelel az idevonatkozó jogszabályok követelményeinek.
3. Mivel a GFT-et minden évben felülvizsgálják, ezért van lehetőség a jövőben bármilyen jellegű beruházási feladatot tervezni.

Mivel a fenti indoklással a beruházási tervrész II. üteme nem tartalmaz műszaki feladatokat, így a 61/2015. (X.21.) NFM rendelet 2.§ (2) bekezdésében meghatározott tartalmi követelményeket sem tartalmaz.

7./ A beruházási tervrész III. ütemének műszaki leírása, a főbb műszaki jellemzői, és a tervezett költség bemutatása, a 61/2015. (X.21.) NFM rendelet 2.§ (3) bekezdése szerint:

A beruházási tervrész 4./ pontjában meghatározott tervezett összeg a III. ütemre: 0 eFt.

Figyelembe véve a területrendezési tervet, az ellátásért felelős Táborfalva Önkormányzat, és a DAKÖV Kft., mint a Táborfalva település víziközmű-szolgáltató, a Táborfalva közműves szennyvízelvezetés- és tisztítás GFT-ben a Beruházási Tervrész III. üteméhez műszaki feladatokat nem határoz meg.

Ennek magyarázata:

1. A jelen GFT Felújítási és Pótlási Tervrészében tervezve lett minden olyan feladat, mely a jelenlegi helyzetben az 4./ pontban meghatározott pénzügyi források biztosítása mellett, a biztonságos és gazdaságos üzemeltetés feltételei biztosítottak.
2. Az elmúlt időszak üzemeltetési tapasztalati, laboratóriumi eredményei bizonyítják, hogy a jelenlegi technológia megfelel az idevonatkozó jogszabályok követelményeinek.
3. Mivel a GFT-et minden évben felülvizsgálják, ezért van lehetőség a jövőben bármilyen jellegű beruházási feladatot tervezni.

Mivel a fenti indoklással a beruházási tervrész III. üteme nem tartalmaz műszaki feladatokat, így a 61/2015. (X.21.) NFM rendelet 2.§ (3) bekezdésében meghatározott tartalmi követelményeket sem tartalmaz.

Gördülő fejlesztési terv a 2024. - 2038. időszakra

BERUHÁZÁSOK ÖSSZEFOGLALÓ TÁBLÁZATA

A tervet benyújtó szervezet megnevezése:	ellátásért felelős / ellátásért felelősök képviselője / víziközmű-szolgáltató *
Víziközmű-szolgáltató megnevezése:	DAKÖV Dabas és Környéke Vízügyi Kft.
Víziközmű-szolgáltatási ágazat megnevezése:	Táborfalva közműves szennyvízelvezetés- és tisztítás
Víziközmű-rendszer kódja: **	21-08332-1-001-00-03

Fontossági sorrend	Beruházás megnevezése	Vízjogi engedély köteles-e a berzházás	Az érintett ellátásért felelős(ök) megnevezése	Tervezett nettó költség (eFt)	Forrás megnevezése***	Megvalósítás várható időtartama		Tervezett időtáv****		
						Kezdés	Befejezés	Rövid	Közép	Hosszú
1.				0						
2.				0						
3.				0						
4.				0						
5.				0						
6.				0						
7.				0						
8.				0						
9.				0						
10.				0						

	Tervezett feladatok nettó költsége a teljes ütem tekintetében (eFt.)	Rendelkezésre álló források számszerűsített értéke a teljes ütem tekintetében (eFt)
I. ütem	0	0
II. ütem	0	0
III. ütem	0	0

* a megfelelő szövegrészt aláhúzással kell jelölni

** a Hivatal által a működési engedélyben megállapított VKR-kód

*** amennyiben pénzügyi forrás az adott feladat elvégzésére nem áll rendelkezésre ezt jelölni kell "forráshiány" kifejezéssel

**** a megfelelő időtávot x-el kell jelölni

Táborfalva Nagyközség Polgármestere
2381 Táborfalva, Köztársaság tér 1.
tel/fax.: 29/382 – 681 E-mail: polgmester@taborfalva.hu

Előterjesztő: Nagy Andrásné polgármester
Az előterjesztés készítésében részt vett: Kundra Erika jegyző, Háfra László főtanácsos
Előterjesztés jellege: határozat hozatal
Szavazás módja: egyszerű szótöbbség

E l ő t e r j e s z t é s

Táborfalva Településrendezési Eszközeinek módosításával kapcsolatos döntések meghozatala

Tisztelt Képviselő-testület!

A Képviselő-testület 99/2022.(XI.29.) sz. határozatában döntött arról, hogy a kiemelt állami beruházásban megvalósuló Budapest-Lajosmizse-Kecskemét vasútvonat korszerűsítése érdekében létrejövő „Tervezési szerződéssel vegyes településrendezési megállapodás a településrendezési eszközök módosítására „ szóló szerződést elfogadja. A szerződésnek a szerződést kötő felek (RING Mérnöki Iroda Kft, VÁTI Városépítő Kft, Önkormányzatunk) által történt aláírását követően a Helyi Építési Szabályzat és a kapcsolódó Szabályozási Tervnek, mint településrendezési eszközöknek módosítási eljárását megindítja.

A fenti szerződés mind három fél részéről aláírásra került 2023. április 12–én. Táborfalva Településrendezési Eszközeinek (Helyi Építési Szabályzat, Szabályozási Terv) felülvizsgálati eljárásának ütemezését, az erre vonatkozó előzetes iratanyagokat a tervezői feladatokat ellátó VÁTI Városépítő Kft előkészítette és részünkre megküldte.
Ezzel kapcsolatban a Képviselő-testületnek jelenleg két feladata van, melyet az alábbiakban részletezek.

Önkormányzatunk a VÁTI Városépítő Kft által előkészített előzetes véleménykérelem környezeti vizsgálat szükségességéről dokumentációt megküldte az érintett közigazgatási szerveknek. A településrendezési eszközök módosításához környezeti értékelés kidolgozását a beérkezett vélemények alapján a közigazgatási szervek nem tartják szükségesnek.
A Képviselő- testületnek dönteni kell arról, hogy a beérkezett véleményekkel összhangban a környezeti értékelés kidolgozását nem tartja szükségesnek.

A településrendezési eszközök módosítása során kijelölésre kerülnek új beépítésre szánt területek, mely az új szabályozás eredményeként alakulnak ki.
Az új beépítésre szánt területek esetében a Képviselő- testületnek külön döntést kell hozni, hogy **az épített környezet alakításáról és védelméről szóló 1997. évi LXXVIII. törvény 7.§ (3) bekezdés e) pontjában** foglaltak teljesülnek miszerint a beépítésre szánt területet olyan használati célra kívánja növelni, amilyen célra a település már beépítésre kijelölt területén belül nincs megfelelő terület.

Kérem a Képviselő-testületet, hogy az előterjesztés megvitatását követően az alábbi határozati javaslatokat elfogadni szíveskedjen:

I. Határozati javaslat:

Táborfalva Nagyközség Településrendezési Eszközeinek – *egyes közlekedésfejlesztési projektekkel összefüggő közigazgatási hatósági ügyek nemzetgazdasági szempontból kiemelt jelentőségű üggyé nyilvánításáról és az eljáró hatóságok kijelöléséről* szóló 345/2012. (XII. 6.) Korm. rendelet 1. melléklet, *2. Vasúti projektek* pontja, *2.1. Országos vasúti közlekedési projektek* alpontja, 2.1.8. (A budapesti elővárosi vasútvonalak rekonstrukciója), 2.1.26. (A 142. számú vasútvonal, Kőbánya-Kispest–Lajosmizse–Kecskemét szakasz rekonstrukciója) és 2.1.109. (Kőbánya-Kispest–Lajosmizse–Kecskemét vasútvonal szűk keresztmetszet kiváltás és villamosítás) al-alpontjaiban nevesített fejlesztések megvalósítása érdekében történő – módosításához készítendő környezeti értékelés szükségességéről

Táborfalva Nagyközség Önkormányzat Képviselő-testülete az *Alaptörvény* 32. cikk (1) bekezdés b) pontjában, valamint a *Magyarország helyi önkormányzatairól* szóló 2011. évi CLXXXIX. törvény 13. § (1) bekezdés 1. pontjában meghatározott feladatkörében eljárva, az *egyes tervek, illetve programok környezeti vizsgálatáról* szóló 2/2005. (I.11.) Korm. rendelet 4. §-ban kapott felhatalmazás alapján az alábbi határozatot hozza:

Táborfalva Nagyközség Önkormányzat Képviselő-testülete Táborfalva Nagyközség Településrendezési Eszközeinek tárgyi módosítása kapcsán, a környezet védelméért felelős közigazgatási szervek beérkezett előzetes véleményeivel összhangban, **a környezeti értékelés kidolgozását nem tartja szükségesnek**.

1. melléklet: Környezeti vizsgálat előzetes véleményei tervezői válaszokkal

II. Határozati javaslat:

Döntés új beépítésre szánt területek kijelölése kapcsán az épített környezet alakításáról és védelméről szóló 1997. évi LXXVIII. törvény 7.§ (3) bekezdés e) pontjának teljesüléséről

Táborfalva Nagyközség Önkormányzat Képviselő-testülete az *Alaptörvény* 32. cikk (1) bekezdés b) pontjában, valamint a *Magyarország helyi önkormányzatairól* szóló 2011. évi CLXXXIX. törvény 13. § (1) bekezdés 1. pontjában meghatározott feladatkörében eljárva, *a településtervek tartalmáról, elkészítésének és elfogadásának rendjéről, valamint egyes településrendezési sajátos jogintézményekről* szóló 419/2021. (VII. 15.) Korm. rendelet 59.§ (2) bekezdésében, valamint *az épített környezet alakításáról és védelméről* szóló 1997. évi LXXVIII. törvény 7. § (3) bekezdés e) pontjában kapott felhatalmazás alapján az alábbi határozatot hozza:

Táborfalva Nagyközség Önkormányzat Képviselő-testülete Táborfalva Nagyközség Településrendezési Eszközeinek tárgyi módosítása során kijelölt, a jelen határozat 1. mellékletét képező Új beépítésre szánt területek esetében igazolja, hogy a beépítésre szánt területet olyan használati célra kívánja növelni, amilyen célra a település már beépítésre kijelölt területén belül nincs megfelelő terület.

1. melléklet: Új beépítésre szánt területek

Felelős: Nagy Andrásné polgármester
Határidő: folyamatos

Táborfalva, 2023. szeptember 20.

Nagy Andrásné
polgármester

TÁBORFALVA NAGYKÖZSÉG TELEPÜLÉSRENDEZÉSI ESZKÖZEINEK – *EGYES KÖZLEKEDÉSFEJLESZTÉSI PROJEKTEKKEL ÖSSZEFÜGGŐ KÖZIGAZGATÁSI HATÓSÁGI ÜGYEK NEMZETGAZDASÁGI SZEMPONTBÓL KIEMELT JELENTŐSÉGŰ ÜGGYÉ NYILVÁNÍTÁSÁRÓL ÉS AZ ELJÁRÓ HATÓSÁGOK KIJELÖLÉSÉRŐL* SZÓLÓ 345/2012. (XII. 6.) KORM. RENDELET 1. MELLÉKLET, *2. VASÚTI PROJEKTEK* PONTJA, *2.1. ORSZÁGOS VASÚTI KÖZLEKEDÉSI PROJEKTEK* ALPONTJA, 2.1.8. (A BUDAPESTI ELŐVÁROSI VASÚTVONALAK REKONSTRUKCIÓJA), 2.1.26. (A 142. SZÁMÚ VASÚTVONAL, KŐBÁNYA-KISPEST–LAJOSMIZSE–KECSKEMÉT SZAKASZ REKONSTRUKCIÓJA) ÉS 2.1.109. (KŐBÁNYA-KISPEST–LAJOSMIZSE–KECSKEMÉT VASÚTVONAL SZŰK KERESZTMETSZET KIVÁLTÁS ÉS VILLAMOSÍTÁS) AL-ALPONTJAIBAN NEVESÍTETT FEJLESZTÉSEK MEGVALÓSÍTÁSA ÉRDEKÉBEN TÖRTÉNŐ – MÓDOSÍTÁSA KAPCSÁN A KÖRNYEZETI VIZSGÁLAT SZÜKSÉGESSÉGÉRŐL BEÉRKEZETT VÉLEMÉNYEK TERVEZŐI VÁLASZOKKAL

Táborfalva Nagyközség Önkormányzata az *egyes tervek, illetve programok környezeti vizsgálatáról* szóló 2/2005. (I. 11.) Korm. rendelet előírása alapján kikérte a környezet védelméért felelős közigazgatási szervek véleményét a környezeti vizsgálat lefolytatásának szükségességéről.

AZ ÉRINTETT ÁLLAMIGAZGATÁSI SZERVEK ELŐZETES VÉLEMÉNYEI TERVEZŐI VÁLASZOKKAL

Sz.	Államigazgatási szerv	Állásfoglalás	Tervezői válasz
II.1.a)	Pest Vármegyei Kormányhivatal, Környezetvédelmi, Természetvédelmi és Hulladékgazdálkodási Főosztály Ügyiratszám: PE-06/KTF/35295-3/2023.	„... beruházás megvalósítására vonatkozó környezeti hatásvizsgálati eljárás lezárásaként... A vasútvonal Pest megyét érintő szakaszának vonatkozásában a Kormányhivatal PE-06/KTF/23326-7/2022. számon adta meg szakvéleményét. Az eljárás során a beruházás környezetre gyakorolt hatásai részletesen megvizsgálásra kerültek. A továbbtervezés során kérem a környezetvédelmi engedélyben foglalt táj- és természetvédelmi szempontok maximális figyelembevételét. ... A fentiek alapján a Kormányhivatal tárgyi településrendezési eszközök módosítására irányuló eljárásban a **környezeti vizsgálat elkészítését nem tartja szükségesnek**."	A Környezeti értékelés elkészítése – a beérkezett véleménnyel összhangban – **nem szükséges.**
II.1.b.)	Duna-Ipoly Nemzeti Park Igazgatóság Ügyiratszám: DINPI/3730-2/2023.	„A vasútvonal korszerűsítése kapcsán környezeti hatásvizsgálati eljárás került lefolytatásra, mely alapján **a beruházás BKIKTF/06885-128/2022. számon környezetvédelmi engedélyt kapott.** A fentiek alapján Igazgatóságunk a településrendezési eszközök módosításához táj és természetvédelmi szempontból **környezeti vizsgálat lefolytatását nem tartja szükségesnek**."	A Környezeti értékelés elkészítése – a beérkezett véleménnyel összhangban – **nem szükséges.**
II.1.c)	Budapest Főváros Kormányhivatala, Népegészségügyi Főosztály Iktatószám: BP/PNEF/01415-3/2023.	„Táborfalva ... felszín alatti víz szempontjából érzékeny felszín alatti vízminőség védelmi területen fekvő település. A fentiek miatt a módosítások során a településen a felszín alatti vizek, a földtani védelemre fokozott figyelmet kell fordítani. A BFKH közegészségügyi szempontból a **környezeti vizsgálat elvégzését nem tartja szükségesnek**."	A Környezeti értékelés elkészítése – a beérkezett véleménnyel összhangban – **nem szükséges.**

II.2.b)	Pest Vármegyei Kormányhivatal, Állami Főépítészi Iroda Ügyiratszám: PE/AF/00267-2/2023.	„Az épített környezet védelmét illetően **környezeti vizsgálat elkészítését nem tartjuk szükségesnek**."	A Környezeti értékelés elkészítése – a beérkezett véleménnyel összhangban – **nem szükséges.**
II.2.c.)	Pest Vármegyei Kormányhivatal, Földművelésügyi és Erdészeti Főosztály, Erdőfelügyeleti Osztály Ügyiratszám: PE/ERDŐ/5073-2/2023.	„Megkeresésükben hivatkozott 2/2005. (I. 11.) sz. Korm. rendelet 1. § 3. a) pontja alapján az érintett területen várható környezeti hatás jelentőségének meghatározása alapján dönthető el a környezeti vizsgálat szükségessége. Az említett rendelet 2. számú mellékletében szereplő szempontok figyelembevételével **a környezeti hatásvizsgálat elvégzését Hatóságunk nem tartja szükségesnek**."	A Környezeti értékelés elkészítése – a beérkezett véleménnyel összhangban – **nem szükséges.**
II.2.d)	Pest Vármegyei Kormányhivatal, Élelmiszerlánc-biztonsági, Állategészségügyi, Növény- és Talajvédelmi Főosztály Ügyiratszám: PE/TV/01031-3/2023	„- A beruházások során a földmunkákkal érintett mezőgazdasági művelési ágban nyilvántartott területekről a humuszos réteget le kell menteni a területre készített végleges más célú hasznosításhoz benyújtott, a talaj humuszos termőrétegének mentését megalapozó talajvédelmi tervben meghatározottak szerint. - A beruházás során felmerülő földmunkák esetében a felső, színében elkülönülő humuszos talajréteget le kell termelni és egyéb talajféleségtől elkülönítetten deponálni, majd a humuszgazdálkodási terv alapján kell felhasználni. - A földmunkák során a környező mezőgazdasági területet a kitermelésre kerülő terméketlen altalaj vagy egyéb anyagok tárolására igénybe venni szigorúan tilos. - A beruházás kialakítása során, mezőgazdasági területen szennyező- vagy egyéb talajidegen anyag, illetve terméketlen földanyag nem maradhat. A talaj minőségi védelme szempontjából **a fentiek betartása mellett nem tartom szükségesnek környezeti hatásvizsgálat készítését**."	A Környezeti értékelés elkészítése – a beérkezett véleménnyel összhangban – **nem szükséges.**
II.2.f)	Szabályozott Tevékenységek Felügyeleti Hatósága, Bányászati és Gázipari Főosztály, Budapesti Bányafelügyeleti Osztály Iktatószám: SZTFH-BANYASZ/9065-3/2023	„A Bányafelügyelet **környezeti vizsgálat végzését, saját hatáskörét illetően nem tartja szükségesnek**."	A Környezeti értékelés elkészítése – a beérkezett véleménnyel összhangban – **nem szükséges.**
II.2.g.)	Budapest Főváros Kormányhivatala, Közegészségügyi Osztály I. Iktatószám: BP/PNEF/01415-4/2023.	„A településen természetes gyógytényező érintettsége **nem áll fenn**, ezért jelen esetben a BFKH **véleményezési lehetőséggel nem rendelkezik**."	A Környezeti értékelés elkészítése – a beérkezett véleménnyel összhangban – **nem szükséges.**

II.2.h)	Pest Vármegyei Kormányhivatal, Építésügyi és Örökségvédelmi Főosztály, Örökségvédelmi Osztály Ügyiratszám: PE/EPO/1850-2/2023	„Táborfalva Nagyközség településrendezési eszközeinek jelen módosítása örökségvédelmi (régészeti és műemléki) érdekeket **közvetlenül nem érint**. Erre való tekintettel Osztályom a **módosításokat nem kifogásolja**, azokat **tudomásul veszi**."	A Környezeti értékelés elkészítése – a beérkezett véleménnyel összhangban – **nem szükséges**.
II.2.i.)	Nemzeti Népegészségügyi Központ Iktatószám: 29402-2/2023/KBKHF	„Táborfalva Nagyközség településrendezési eszközeinek vasútfejlesztés miatti módosításához a Nemzeti Népegészségügyi Központnak észrevétele nincs, kémiai biztonsági szempontból annak környezeti hatása nem várható, **a környezeti vizsgálat elvégzését nem tartja szükségesnek**."	A Környezeti értékelés elkészítése – a beérkezett véleménnyel összhangban – **nem szükséges**.
II.2.j.)	Pest Vármegyei Katasztrófavédelmi Igazgatóság Iktatószám: 36300/2449-1/2023.ált.	„Az egyes tervek, illetve programok környezeti vizsgálatáról szóló 2/2005. (I. 11.) Korm. rendelet (a továbbiakban: Korm.) előírásai figyelembe véve, a Korm. 3. számú mellékletének II.2.j) pontjában meghatározott súlyos ipari balesetek megelőzésére kiterjedően Táborfalva Nagyközség területén rendezés alá vont területre vonatkozóan **jelentős környezeti hatás nem található**."	A Környezeti értékelés elkészítése – a beérkezett véleménnyel összhangban – **nem szükséges**.

A beérkezett vélemények alapján **egyetlen államigazgatási szerv sem tartotta szükségesnek a környezeti vizsgálat lefolytatását**.

TÁBORFALVA NAGYKÖZSÉG
ÚJ BEÉPÍTÉSRE SZÁNT TERÜLETEK

Új beépítésre szánt területek:
Összesen: 1080 m2
Minimálisan elvárt új zöldterület:54 m2
Új zöldterület nagysága: 63 m2

Nagyközségi és Iskolai Könyvtár 2381 Táborfalva, Iskola u. 7.
tel./fax: 29/382-952, e-mail: konyvtar@taborfalva.hu
honlap: https://www.taborfalva-konyvtar.hu

Beszámoló a Nagyközségi és Iskolai Könyvtár

közművelődési feladatainak ellátásáról

2023

Készült: 2023. szeptember 18.

Készítette: Borsi Mária könyvtáros

"A VACAK KÖNYVTÁRAK ÁLLOMÁNYT ÉPÍTENEK, A JÓK SZOLGÁLTATÁSOKAT, A KIVÁLÓAK PEDIG KÖZÖSSÉGET."
(David Lankes)

„EGY HIVATÁS NAGYSÁGA ELSŐSORBAN TALÁN ABBAN VAN, HOGY EGYESÍTI AZ EMBEREKET; CSAK EGYETLEN IGAZI FÉNYŰZÉS VAN: AZ EMBERI KAPCSOLATOKÉ."
(Antoine de Saint-Exupery)

Különleges alkalom ez a számomra, hogy életemben utoljára beszámolót írok könyvtárunk működéséről a Képviselő-testület számára.
2000 óta, 23 évig voltam könyvtáros Táborfalván, és ahogy életünkben is, a könyvtár történetében is különböző időszakok voltak, fellendülések és megtorpanások, de ahogy visszaemlékszem, sok-sok öröm! A 23 nm-es könyvtárhelyiségtől eljutottunk egy korszerű, friss könyvtári állománnyal rendelkező, a könyvkölcsönzésen és a folyóiratok, kézikönyvek helybeni olvasásán kívül különböző szolgáltatásokat nyújtó (fénymásolás, nyomtatás, szkennelés, számítógép- és internethasználat), kettős funkciójú, települési és iskolai könyvtárig. A szolgáltatások térítésmentesek. A teljes állomány feltárt a Szikla Integrált Könyvtári Rendszer segítségével, a könyvtár katalógusa online is elérhető könyvtárunk honlapjáról.
Táborfalva környékén a legtöbb könyvtárnak nincs önálló honlapja, a miénken rengeteg írás, hír, kép található. 2013 óta készítjük Sponga Tamással a könyvtár honlapját, melyen a Települési Értéktárban lévő helyi értékeink is (melyek nagy része a Pest Vármegyei Értéktárban is szerepel) megtekinthetőek.
Az oldal folyamatosan frissül, látogatottsága magas, mivel ha valami újdonság kerül fel, azonnal megugrik a napi látogatói statisztika. A 2023. január 1-je és augusztus 31-e közötti látogatók száma (fő): január 1217, február 979, március 1192, április 1197, május 1365, június 4297 (20-án 1300 látogató – tanévzáró hír + fotók), július 2170, augusztus 1641, szeptember 1-je és 16-a között 943.
2023. január 1-je és szeptember 17-e között 454 db kép került a galériába 25 témában.
A Táborfalvi Mozaik régi lapszámai is olvashatóak honlapunkon az indulástól, 1993. februártól kezdődően 1999. júniusig, a VII. évfolyam 6. számáig, valamint a 2020. januártól ingyenessé vált lapszámok, melyeket valamennyi táborfalvi lakóingatlan számára kézbesítenek, de digitalizált formában a szélesebb olvasóközönség számára is elérhetőek.

A honlap készítésekor kiemelkedően fontos volt számunkra a helytörténet: írások, visszaemlékezések, beszélgetések, fotók, szakdolgozatok, hiszen a könyvtár helytörténeti gyűjteménye településünk emlékezete! Rajtunk kívül nem gyűjti, és nem őrzi meg senki sem.

A kép azonban nem felhőtlen, újabb megújulásra van szükség! Sajnos, a könyvtár elhelyezése nem teszi lehetővé a nyilvános könyvtári ellátás maradéktalan, színvonalas biztosítását. Az iskola épületébe tanítási időben a bejutás korlátozott a falu lakói számára, a jelenlegi alapterület már kevés, a környezet nem méltó egy művelődési intézmény megjelenéséhez. Vannak olyan települési könyvtárak, melyek pozitív példaként szolgálhatnak számunkra, Nagykovácsi, Leányfalu vagy Lajosmizse könyvtára. Közös vonásuk, hogy a művelődési házzal egy épületben vagy közelében, szoros együttműködésben léteznek, közösen használt előadóteremmel, színházteremmel, kiállító teremmel, kibővítve kávézóval. A külső tereket is használják (park, udvar).
Miért fontos ez? Napjaink könyvtára nem egyszerű könyvkölcsönző hely!

A könyvtár, mint harmadik hely - a fogalmat egy amerikai szociológus, Ray Oldenburg alkotta meg – mindenekelőtt közösségi tér! Az első hely az otthonunk, a második a munkahelyünk, a harmadik pedig egy, az előbbi kettőtől független közösségi tér. A harmadik hely legfontosabb jellemzői: közel hozza egymáshoz a környéken élőket, az újonnan érkezőknek és a látogatóknak a „közösség kapuja", elősegíti különböző csoportok (művészeti stb.) kialakulását, közelebb hozza egymáshoz a fiatalokat és a felnőtteket, elősegíti a környék fejlődését, csökkenti a megélhetési költségeket, szórakoztat, a barátság ajándékát adja (barátságok születhetnek itt), fontos a nyugdíjasoknak.

Ez a hely nemcsak a felnőtteknek való, hanem a fiatalokért is van, összehozza a különböző korú és érdeklődésű embereket. Befogadó, közösségteremtő légkört találunk itt, ahol megpihenhetünk a munka vagy az iskola után. Ez a hely: találkozási pont, amelyet a környéken mindenki ismer.
A könyvtárunkban végzett olvasói elégedettségmérések, a személyes beszélgetések mind-mind azt erősítették meg bennem, hogy Táborfalvának ilyen könyvtárra lenne szüksége! A világ könyvtárainál, még a legnagyobb városi könyvtáraknál is hangsúlyossá vált a közösségteremtő szerep, ehhez pedig olyan tereket alakítanak ki a könyvtárakban, amelyek ezt szolgálják.

A világban az 1960-as évektől beszélnek a Gutenberg-galaxis végéről, arról, hogy a nyomtatott könyvek ideje lejárt, a képi kultúra veszi át a meghatározó szerepet, az internet térhódítása, a letölthető könyvek és a világháló megjelenésével felgyorsult információáramlás feleslegessé teszi a nyomtatott könyveket. De ez nincs így! Olvasáskutatók, gyermekpszichológusok, pedagógusok hangsúlyozzák, hogy képernyőről nem lehet megtanulni sem beszélni, sem olvasni, sem gondolkodni! Ehhez mesélni kell, személyesen, hangosan, könyvből. Az olvasás, írás tanítása egyre nehezebb, mert sok gyermek nem tud helyesen beszélni. Ez a felsőbb osztályokban

szövegértési problémákkal, majd a szakismeretek elsajátításának nehézségével jár. Nekünk, itt, Táborfalván van ezzel feladatunk, hiszen a mi gyermekeink tőlünk kapják azt az útravalót, ami elkíséri őket egy életen át. Ebben pedig a szülők és pedagógusok segítőtársa lehet a könyvtáros és a helyi könyvtár. Igyekeztem minél szélesebb körben mesekönyveket, verses és mondókás könyveket, nevelési, pszichológiai szakirodalmat beszerezni könyvtárunk számára.

2022.

Könyvtárunk 2022. évi működését a kiegyensúlyozottság jellemezte. A meglévő adottságok szerint biztosítottuk a könyvtári szolgáltatásokat, felhasználtuk a költségvetésünkben állománygyarapításra rendelkezésre álló összeget, bővítettük gyűjteményünket.

A könyvtárba beiratkozott olvasók száma 446 fő volt, közülük 114 fő 14 évnél fiatalabb, újonnan beiratkozott olvasó 38 fő. 2022-ben az általános iskola tanulói számára 5 db könyvtárhasználati órát tartottunk 77 fő részvételével.

Az elmúlt évben 100 órás könyvtári szakmai gyakorlatát töltötte Polyákné Vigh Melinda könyvtárunkban.

2022-ben ismét benyújtottuk pályázatunkat a Családbarát Magyarország Központhoz, mivel a 2020-ban elnyert Családbarát Szolgáltató Hely minősítés érvényességi ideje 2022. májusában lejárt. Könyvtárunk sikeresen elérte a Családbarát Szolgáltató Hely tanúsító védjegy minősítést, ezáltal a könyvtár jogosulttá vált a védjegy logó használatára 2022. december 19-től 2024. december 18-ig.

Könyvtárunk állománya 2022. december 31-én 18324 db dokumentum, az éves gyarapodás 368 kötet. A tárgyévben állományból kivont dokumentumok száma 151 db könyv, kölcsönözhető állomány 17030 db könyv. Nagyobb térre, több polcra lenne szükségünk.

A tárgyévben állományba vett könyvek bruttó értéke 1 334 000 Ft, ebből 1 055 000 Ft az általunk megvásárolt könyvek és folyóiratok értéke. A könyvtárunk számára adományozott könyvek értéke 279 000 Ft (ennek részei a „Petőfi 200" emlékév tiszteletére a Kello adományaként érkezett 19 db kötet, kb. 95 ezer Ft értékben, a Magyarságkutató Intézet ajándéka, 23 db könyv, kb. 72 ezer Ft értékben, valamint a magánszemélyek adományaként kapott 45 db kötet, melyek becsült értéke 112 ezer Ft).

2022-ben a személyes használatok száma 1236 alkalom, ebből kölcsönzés 1006 alkalom és 11 az internet-használatok száma. Összesen 3764 db könyvet kölcsönöztek 2022-ben.

2022 végén elkezdtük és 2023. januárban befejeztük a teljeskörű eszközleltár elkészítését.

2023.

Alapvető feladatunk 2023-ban a meglévő szolgáltatások biztosítása, különös tekintettel arra, hogy 2023. január 1-jétől a könyvtár valamennyi szolgáltatása térítésmentessé vált a könyvtárat fenntartó önkormányzat döntése szerint.
A számítógépek kihasználtsága teljesnek mondható tanítási időben, a gyerekek sorban állnak, ezért maximum fél órában határoztuk meg gyermekenként a rendelkezésre álló időt.

2023. február 7-én a könyvtáros számára új számítógépet szereztünk be (Win 10), a régi gép átkerült olvasói használatra.

2023. március 20-án megtörtént a tűzoltó készülékek ellenőrzése (1 db a folyosón, 1 db a számítógépteremben).

Sinka Nikolett 2023. április 4-től május 30-ig teljesítette 100 órás szakmai gyakorlatát a könyvtárban.

2023. január 27-én „Könyvtárak régen és ma" címmel prezentációt, előadást tartottam az általános iskola tanulói számára Kissné Juhász Erzsébet, az iskola szabadidős munkaközösségének vezetője felkérése.

2023. március 2-án a leendő első osztályosok tettek látogatást a könyvtárban Jarábik Tünde tanítónővel, a Suliváró program keretében.

2023. március 7-én az alsó tagozatos tanulók szavalóversenyén zsűritagként vettem részt.

2023. március 21-én „A mese bűvölete és a bontakozó gyermeki lélek" címmel prezentációt, előadást tartottam a bölcsődében a mesének és a mesélésnek a gyermekek fejlődésében betöltött szerepéről, könyvajánlással egybekötve. Kb. 30 kötetet vittem át a könyvtárból, amelyek közül többet kölcsönöztek is.

Vezettem a könyvtári munkanaplót, könyvtárközi kölcsönzésekre is sor került, ezek az adatok rendelkezésre állnak a későbbi, a teljes 2023. évről készülő beszámolóhoz és statisztikához.

2023. október 1-jétől nyugdíjba vonulok, a felmentési idő letöltése miatt 2023. június 1-jétől már nem dolgoztam. A könyvtár és a munkakör átadása/átvétele rendben, pontosan megtörtént 2023. május 30-án. Az átadásnál jelen voltak: Kundra Erika jegyző, Borsi Mária átadó és Lőrinczi Gabriella átvevő, helyettes könyvtáros, valamint Háfra László és Sinka Nikolett, leendő könyvtáros. Az átadás előkészítését pontosan, gördülékenyen végeztük el hárman, Lőrinczi Gabriella, aki a nyári hónapokban látta el a könyvtárosi feladatokat, Sinka Nikolett, a leendő könyvtáros és én. A felmerülő kérdéseket meg tudtuk beszélni.

Az általános iskola intézményvezetője, Hermán Attila és helyettese, Szöllősi Aranka jelen voltak a könyvtár raktárhelyiségének átadásánál, ahol Hermán Attila jelezte, hogy az iskola szeretné visszakapni ezt a 18 nm-es helyiséget. Könyvtárunk helyhiánnyal küzd, a raktárban lévő könyvek biztonságos, zárható helyen történő elhelyezésére lenne szükség, hiszen leltári állományban vannak.

2023. június 1-jétől szeptember 30-ig Lőrinczi Gabriella látja el helyettesként, napi 4 órában a könyvtáros feladatokat, ennek megfelelően a könyvtár nyitvatartása ebben az időszakban a következők szerint módosult: hétfő, szerda, csütörtök 14.00-18.00 óra, péntek 10.00-14.00 óra. Keddi napokon, amikor zárva tart a könyvtár, a takarítás miatt 8.00-12.00 óra között tartózkodik Gabi a könyvtárban.

Felmentési időm alatt, Polgármester Asszony kérésére, továbbra is rendeltem könyveket az állománygyarapításra fordítható összeg terhére. Ezeket a könyveket Sinka Nikolett fogja állományba venni, katalogizálni.

Ugyanígy, felmentési időm alatt a könyvtár Facebook-oldalán, és Sponga Tamással a könyvtár honlapján továbbra is helyeztünk el híreket, írásokat.

Végezetül szeretnék köszönetet mondani Táborfalva Nagyközség Polgármesterének, Képviselő-testületének, Jegyző Asszonynak és a Polgármesteri Hivatal valamennyi munkatársának, hogy támogattak és segítették munkámat.

Borsi Mária

JÓKAI MÓR KÖZÖSSÉGI SZÍNTÉR

Cím: 2381 Táborfalva, Köztársaság tér 2.

Telefon: 06-29-382-029

E-mail: muvelodesihaz@taborfalva.hu

BESZÁMOLÓ

a Táborfalvi Jókai Mór Közösségi Színtér

2022. évi munkájáról

Készítette: Nagy Bence

művelődésszervező

2023. szeptember 14.

ÁLTALÁNOS ADATOK:

Tárgyév: 2022

Település neve: Táborfalva

Vármegye: Pest

Település típusa: Nagyközség

A közművelődési alapszolgáltatás típusa: közösségi színtér

A közösségi színtér neve:

Jókai Mór Közösségi Színtér

Foglalkoztatottak száma:

1 fő művelődésszervező

1 fő takarító

1 fő megbízási szerződéssel határozott ideig 2023.12.31-ig közművelődési feladatokat lát el

Fenntartó:

Táborfalva Nagyközség Önkormányzata

A közösségi színtér címe:

2381 Táborfalva, Köztársaság tér 2.

Telephely neve: Helyőrségi Művelődési Otthon

Telephely címe: 2381 Táborfalva, Honvéd út 2.

Tisztelt Képviselő-testület!

Kérésükre elkészítettem a Táborfalvi Jókai Mór közösségi színtér beszámolóját, szakmai működését, tevékenységeit, eseményeinket, amelyek a 2022. évben történtek intézményünkben.

BEVEZETÉS

Munkámat az intézményben 2022 májusától látom el, első időszakban négy órában dolgoztam a közösségi színtérben, mint közművelődési asszisztens Soós-Győrffy Katalin művelődésszervező mellet, akkoriban az én feladatomhoz tartozott többek között a Helyőrségi Művelődési Otthonban zajló kulturális programok szervezése. Soós-Győrffy Katalin művelődésszervező 2022 októberével nyugállományba vonult. A megüresedett művelődésszervező munkakört megpályáztam és 2022 szeptember végén értesítettek, hogy engem választottak az állás betöltésére, igy októbertől én látom el a művelődésiszervezői feladatokat.

AZ INTÉZMÉNY

A Jókai Mór Közösségi Színtér Táborfalva Nagyközség közművelődési intézménye. Az intézmény feladata a település kulturális és közösségi életének szervezése. Munkánkat a település szociális, demográfiai jellemzők figyelembevételével végezzük. A feladatellátás során törekszünk a minőségi és igényes programok szervezésesre, megvalósítására. Egész éveben arra törekedtünk, hogy a közösségi színtérben otthonra találjanak a civil szervezetek, illetve magánszemélyek is. Örömteli számomra, hogy évről évre emelkedik azok száma, akik magáncélra bérlik ki a közösségi színtért. A lakosság szívesen tartja itt főleg a kerek évfordulós születésnapokat, házassági évfordulókat, évről évre egyre több alkalommal bérlik ki intézményünket.

Művelődésszervezőként elsődleges feladatomnak tekintem a kapcsolatok megteremtését a helyi intézményekkel, bölcsőde, óvoda, iskola, könyvtár és a helyi civil szervezetekkel, hiszen ők a mozgató ereje egy közösségnek.

STRATÉGIAI CÉLJAINK:

- A település lakosságának az igényeik szerinti programok szervezése
- A településünk hagyományainak megfelelő kulturális értékeket megőrző tevékenység
- Ismeretátadás, tudásfejlesztés
- Értékteremtés
- Értékmentés
- Innováció

RÖVID TÁVÚ CÉLJAINK:

- minőségi szakmai feladat ellátás
- látogatottság növelése
- együtt működés a településünk intézményeivel
- optimális települési jelenlét elérése
- civil egyesületekkel való szélesebb együttműködés

ARCULAT, KOMMUNIKÁCIÓ, INTERNETES MEGJELENÉS

Kommunikációs csatornáink:

Szórólapok, utcai plakátok

Minden esemény előtt plakát, illetve meghívó készül. Ezek a meghívók, plakátok igényes megjelenésűek és a nyomtatásuk, nyomdában készül. Az események előtt két héttel általában a településünk utcáiba/ hirdető táblákra kihelyezzük munkatársaim segítségével.

Táborfalva Mozaik című lap

A programokról hirdetések jelennek meg a lapban, ez a lap a település minden lakójához eljut, így könnyen értesülnek eseményeinkről. Az eseményekről utólag is beszámolunk képekkel.

Facebook oldal:

Közösségi Színterünk legfontosabb kommunikációs csatornája a facebook. Minden eseményünk meghirdetésre kerül az oldalon, külön-külön bejegyzésben. Az oldalon közzé tesszük az eseményeinkről készült fotókat is. Facebook oldalunk nagy elérést generál. Eddigi követőnk 946 fő (2023.09.14).

PROGRAMOK HAVI BONTÁSBAN

Január

18. Látás vizsgálat

19. Honvédség és Társadalom Baráti Kör vezetőségi ülés 8 fő

25. Hüllő és ásvány kiállítás

29. Családi rendezvény 50 fő

31. Gyóni Géza Irodalmi Kör 40 fő

Február

5. Családi rendezvény 30 fő

12. Családi rendezvény 25 fő

18. Látás vizsgálat

19. Nosztalgia és Hagyományőrző Kulturális Egyesület összejövetele 40 fő

21. Gyóni Géza Irodalmi Kör 40 fő

26. Ifjúsági Keresztény Demokrata Szövetség Közgyűlése (HEMO)[1]

Március

2. Platthy József Bajtársi Egyesület vezetőségi ülés 10 fő

7. Nyugdíjas klub nőnapi rendezvénye 45 fő

10. Honvédség és Társadalom Baráti Kör vezetőségi ülés 8 fő

11. Nagyközségi ünnepség (nemzeti ünnep)

---

[1] Helyőrségi Művelődési Otthon

12. Családi rendezvény 30 fő

19. Platthy József Bajtársi Egyesület nőnapi rendezvény 40 fő

29. Tüdőszűrés

30. Tüdőszűrés

31. Tüdőszűrés

Április

1. Tüdőszűrés

3. Országgyűlési választások

7. Lakossági fórum

9. Honvédség és Társadalom Baráti tisztújító közgyűlés 40 fő

9. Fidesz közgyűlés (HEMO)

10. Családi rendezvény 50 fő

11. Gyóni Géza Irodalmi Kör 40 fő

16. Családi rendezvény 65 fő

16. Családi rendezvény (HEMO)

20. Platthy József Bajtársi Egyesület (HEMO) 40 fő

23. Nosztalgia és Hagyományőrző Kulturális Egyesület összejövetele 40 fő

24. Családi rendezvény (HEMO) 80 fő

25. Társasház lakógyűlés 25 fő

30 Családi rendezvény 20 fő

Május

5. Családi rendezvény (HEMO)

7. Nosztalgia és Hagyományőrző Kulturális Egyesület összejövetele 40 fő

13. Családi rendezvény

14. Platthy József Bajtársi Egyesület (HEMO) 60 fő

19. Látásvizsgálat

21. Családi rendezvény 30 fő

27 Családi rendezvény (HEMO) 40 fő

Június

4. Falunap

9. Ifjúsági Kereszténydemokrata Szövetség közgyűlés

11. Családi rendezvény

11. Családi rendezvény (HEMO) 30 fő

18. Platthy József Bajtársi Egyesület (HEMO) 30 fő

25. Nosztalgia és Hagyományőrző Kulturális Egyesület összejövetele 40 fő

27. Honvédség és Társadalom Baráti Kör vezetőségi ülés 8 fő

Július

3. Családi rendezvény

6. Hallásvizsgálat

23. Honvédség és Társadalom Baráti Kör összejövetel 40 fő

30. Nosztalgia és Hagyományőrző Kulturális Egyesület összejövetele 40 fő

Augusztus

6. Családi rendezvény

13. Családi rendezvény

28. Családi rendezvény 40 fő

Szeptember

3. Nosztalgia és Hagyományőrző Kulturális Egyesület összejövetele 40 fő

9. Családi rendezvény 40 fő

10. Családi rendezvény 140 fő

17. Szüreti Felvonulás és bál

17. Családi rendezvény (HEMO)

23. Honvédségi rendezvény (HEMO)

24. Családi rendezvény

24. Családi rendezvény (HEMO) 40 fő

30. A zene világnapja program

Október

4. Idősek világnapja (nagyközségi rendezvény)

8. Platthy József Bajtársi Egyesület ünnepsége

8. Családi rendezvény

15. Nosztalgia és Hagyományőrző Kulturális Egyesület összejövetele 40 fő

19. Katonai rendezvény (HEMO)

20. Katonai rendezvény (HEMO)

24. Petőfi est

28. TökJó Nap

29. Családi rendezvény

Beszámoló a lakosság egészségügyi ellátásának helyzetéről

2022-08-2023.08. időszak

Körzetbe bejelentkezettek száma: **1391 fő**

Rendelésen megjelentek száma: **10.475 fő**

lakáson történt rendelés : **50** alkalom

Szakrendelésre irányítás:**1241** alkalom

labor : **859** alkalom

gyógyintézetbe utalt betegek :**31** fő

Körzet háziorvosi ellátás tapasztalatai:

dr Szisz János

Táborfalva , 2023. szeptember.

Tárgy: Kérelem, tájékoztatás
Feladó: Bogdan Pawel Wolkowski <bogdanpw@gmail.com>
Dátum: 2023. 09. 19. 18:05
Címzett: Jegyzo <jegyzo@taborfalva.hu>, Andrásné Nagy <polgmester@taborfalva.hu>, Nagyközség Önkormányzata Táborfalva <onkormanyzat@taborfalva.hu>

Tisztelt Polgármester Asszony,
Tisztelt Jegyző Asszony,
Tisztelt Képviselő-testület!

Kérem Önöket, hogy az éves egészségügyi beszámolóm leadását és annak megbeszélését következő,
azaz októberi rendes Képviselő-testületi ülésre áthelyezni szíveskedjenek.

Indoklás

2023.06.04-én repülőjegyeket Törökországba megvettünk, és a szállodát Antalya varosban párommal együtt lefoglaltunk.
Az utazás 2023.09.22-27 között tervezve volt - bármit módosítani rajta csak nagy vesztesség mellett lehet.

Tehát jövő héti Képviselő-testületi ülésen részt venni sajnos, nem tudok, hiszen külföldön leszek.

Táborfalván helyettem dr. Şiserman Gyöngyi Veronika 09.22-én 8-12, 09.25-én 13-16, 09.26-án 8-11, 09.27-én 13-16 óra között rendel.

A fentiek miatt, ha megkapom az októberi ülés tervezett időpontját, akkor arra a napra semmi mást megtervezni nem fogom.

Köszönöm a megértésüket!

Tisztelettel: dr. Wolkowski Bogdan Pawel.

TÁBORFALVA POLGÁRMESTERI HIVATAL
Érk.: 2023 AUG 30
száma: 269/2023
Melléklet:
Előadó: Bodnár

Beszámoló

Tisztelt Képviselő-testület!

2023. január -július hónapok időszakára a fogászati tevékenység számszerűleg
- 1022 fogmegtartó tevékenység
- 250 foghúzás

erre jönnek a fogpótlással járó beavatkozások.
Megjegyzéskén jelzem, hogy a Táborfalván az táborfalvai állandó lakcímmel rendelkezők részére a fogmegtartó tevékenység térítésmentesen jár.
A fentieket figyelembe véve a „nevezetes Covid korszak" után a fogorvosi ellátás visszaterelődött a régi mederbe.

Az egészségügy, az egészségügyi ellátás valamint annak problémái ismertek, megvannak a Polgármesteri Hivatal előtt is és ezeket karöltve próbáljuk megoldani.

A mindenkori segítséget és támogatást köszönjük és a lehetőségekhez képest továbbra is elfogadjuk (a támogatásból sohasem lehet elég) mindez a táborfalviak lehetőleg minél jobb egészségügyi ellátásának érdekében.

Feltétlenül annak vagyok a híve, hogyha gondok vannak próbáljuk azokat konkrétan megnevezni és ezután lehetőségeink szerint megoldani. Szerény 50 éves fogorvosi tevékenységem alapján az egészségügy alapellátásában szükség van az Önkormányzattal való egyetértésre, mert így a munkánk is gyümölcsözőbb lehet, ami a lakosságot szolgálja. A magam részéről ezt találom a járható útnak és a fogászaton ezek mentén szeretnék tevékenykedni a jövőben is. Az egyetlen igazi gond számomra, hogy mennyi lesz ez a jövő? Hát a régi közhely szerint a remény hal meg utoljára… egyenlőre dolgozom tovább...

Amennyiben a Tisztelt Képviselő Testületnek javaslata, kérdése lenne azokat meghallgatom, mérlegelek és válaszolok.

Táborfalva, 2023. augusztus 30.

Tisztelettel:

Dr. Bölöni István
fogszakorvos

Dél-pesti Centrumkórház- Országos Hematológiai és Infektológiai Intézet
Budapest és Pest Vármegyei Védőnői Szolgálat Osztálya I.
66.
2381 Táborfalva, Iskola u.8.
T.:29-382-394
E-mail: taborfalva.vedono@dpckorhaz.hu

Táborfalva Nagyközség Önkormányzat
Képviselő Testület

Védőnői beszámoló

Tisztelt Képviselő Testület!

2022.10.14-én vettem át a területi körzetet. Azóta a gondozotti létszám fokozottan emelkedik. A gondozotti létszám a 2022.09.01-2023.09.01 közötti időtartamot tükrözi.

Várandós anyák

Az adott időszakban 45 várandós anyát vettem nyilvántartásba. Először szülő 15 fő. Fiatalkorú 2 fő. 6 anya igényelt fokozott ellátást. Az elváltozásokat sikerült egyensúlyban tartani. Valamennyi terhességből egészséges gyermek született. 28 szülés történt. 1 koraszülés volt, illetve 1 túlhordás is volt. Nem kellett újszülöttet a családjából kiemelni. 2 újszülöttet nem engedtünk haza a családhoz.

Nővédelmi gondozás

Védőnői gondozást 38 fő kért. A gondozást igénylő okok nem változtak az előző évhez viszonyítva. A párkapcsolati krízisben 2 alkalommal kellett segítenem, vérzészavarok nemi betegségek számáról nem tudok.

Visszatekintés

Összességében elmondható a gondozó munkám során a gondozatlan (titkolt) terhességek, a koraszülések, fiatalkorú anyák száma lényegesen alacsonyabb az országos átlagnál. Méhen belüli veszteség (érett magzatoknál), halva születés nem volt. Az abortuszok száma (lassan) is csökkent és nem volt kiemelkedően magas a fiatalkorúak aránya.

Kisgyermek (0-6 év)

Nyilvántartott 298 fő. Fokozott ellátást igényel 29 gyermek. Fejlődési rendellenességgel, betegséggel nem született gyermek. A gondozandó betegségek, illetve fejlődési zavarok közül kiemelendő az érzékszervi megbetegedések (látás és hallás), izom és ízületi rendellenességek, véralvadási zavar, idegrendszeri megbetegedés, alkalmazkodási zavar (gyermekkori autizmus), mozgás, beszédfejfejlődés és szocializációs zavarok.

A gyermekeknél is tapasztalható, hogy a szakellátásra várakozás ideje nő. Egyre több szülő veszi igénybe a magánellátást. Ennek a korosztálynak túlnyomó többségét gyermek szakorvosok látják el.

Iskolás korosztály (6-16 év)

Kolléganőm, Kolozsi Katalin látja el az iskolát mióta Ali Gáborné nyugdíjba vonult.
Nyilvántartott 275 tanuló.
Ebben az oktatási évben a 2-4-5-6-7-8 osztályosok vizsgálata történt meg. Az adott évben orvos által megvizsgált tanulók száma 86 fő volt. 26 tanulót küldtünk szakvizsgálatra. 119 védőoltást adtunk be. Elsősorban a tartási rendellenességeknél a szakellátás igénybe vétele nem teljes körű. Az érzékszervi elváltozásokat minden esetben a szakorvos alátámasztotta. Több esetben küldtünk túlsúly, ritmuszavar, magas vérnyomás miatt szakvizsgálatokra gyermeket. Minden esetben a kedvezőtlen egészségmagtartás volt az oka az eltérésnek. Az orvosi vizsgálatoknál, védőoltásoknál minden esetben jelen voltam. Önállóan 168 tanuló esetében végeztem védőnői szűrővizsgálatot. Egyéni védőnői tanácsadáson való részvételt maga a tanuló, vagy a szülő kezdeményezi. Nagyon megemelkedett az emocionális és viselkedészavarok száma.

Gyermekvédelem

Írásos intézkedést, szakvéleményt, környezettanulmányt 5 alkalommal készítettem. Esetmegbeszélés 3 alkalommal volt. Eseti ellátást nem végeztem.
Családgondozóval történő közös látogatás 4 alkalommal volt. Ebben az időszakban a szakmaközi megbeszélések rendszeresek voltak.

Közegészségügyi helyzet

A gyermekek ápolásával kapcsolatosan kértek tőlem segítséget. Nagyon sokan beköltöztek a körzetbe és kérdés volt a gyermekorvosi ellátás. Többen inkább más településre járnak át orvoshoz.

Karitatív tevékenység

Mivel a járványbiztonság miatt nem rakhattam ki ruhaneműket, játékokat a tanácsadóba ezért felmerült igény esetén közvetlenül a felajánlótól az igénylőhöz juttattam el az adományt.

Védőnői körzet

2022.10.14-től látom el a területi körzetet Táborfalván. A törvényben meghatározott gondozotti létszám jelenleg is magasabb, mint amit egyedül el lehetne látni. 20 órában helyettesítettem októbertől kezdve, de sajnos ez az idő nagyon kevés ekkora gondozotti létszámra. A területen egészségügyi ellátást nyújtó szakemberekkel az együttműködést meg tudtam teremteni. A társszakmákkal való kapcsolattartás folyamatos volt. Munkatársaktól, lakosság felől, a munkáltató irányából munkámmal kapcsolatos kifogást, elmarasztalást nem kaptam. Szakmai felügyelettől kaptam segítséget, amennyiben kérdésem volt. Igyekeztem munkámmal a közösség érdekeit képviselni az elmúlt időszakban.

Táborfalva, 2023.09.01

Lengyel Anna
területi védőnő

Összegezés az ajánlatok elbírálásáról

KÖZBESZERZÉSI FELADATOK ELLÁTÁSA EGYSZERŰ KÖZBESZERZÉS ÉRTÉKHATÁRA ALATTI BESZERZÉSI ELJÁRÁSBAN

1. Az ajánlatkérő neve, címe, telefon- és telefaxszáma:
Név: Táborfalva Nagyközség Önkormányzata
Cím: 2381 Táborfalva, Köztársaság tér 1.
Telefon: +36-29/382-028
Fax: +36-29/382-028
E-mail: polgmester@taborfalva.hu
Kapcsolattartó: Nagy Andrásné polgármester

2.a) A szerződés meghatározása, amire ajánlatot kérnek:
A szerződés tárgya: Megbízási Szerződés

2.b) A beszerzés tárgya és mennyisége:

Közbeszerzési feladatok ellátása az Külterületi helyi közutak fejlesztése VP6-7.2.1.1-21 kódszámú pályázat egyszerű közbeszerzés értékhatára alatti beszerzési eljárásban.

Nyertes ajánlattevő feladata a beruházáshoz kapcsolódó beszerzési eljárások lefolytatása a vonatkozó jogszabályok szerint, valamint felelős akkreditált közbeszerzési szaktanácsadói szolgáltatás nyújtása a projekt sikeres megvalósítása érdekében.

3. A benyújtott ajánlatok száma: 3

4. Az érvényes ajánlatot tevők neve, címe:

Beérkezés időpontja	Ajánlattevő neve és címe	Ajánlati ár
2023. szeptember 19. 14 óra 01 perc	**Köz-Pálya Kft.,** Cím: 2367 Újhartyán Monori u. 30.	**1.746.256, - Ft + ÁFA**
2023. szeptember 19. 14 óra 09 perc	**Deák Ügyvédi Iroda** Cím: 7100 Szekszárd Jókai u. 22. fsz. 1-2.	**2.000.000, - Ft + ÁFA**
2023. szeptember 19. 14 óra 17 perc	**ÉPINBER Kft.** Cím: 6000 Kecskemét Csányi J. KRT. 12.	**2.130.000, - Ft + ÁFA**

5. Az érvénytelen ajánlatot tevők neve, címe és az érvénytelenség indoka: -

6.a) Eredményes eljárás esetén a nyertes ajánlattevő neve, címe, az ellenszolgáltatás összege és Ajánlatának kiválasztásának indokai:

Köz-Pálya Kft. (2367 Újhartyán Monori u. 30.)
A szolgáltatás ellenértéke:
1.746.256, - Ft + ÁFA, azaz **Egymillió hétszáznegyvenhatezer-kettőszázötvenhat forint + ÁFA.**

Ajánlattevő a legalacsonyabb ellenszolgáltatást adta.

6.b) A nyertes ajánlatot követő legkedvezőbb ajánlatot tevő neve, címe, az ellenszolgáltatás összege és ajánlata kiválasztásának indokai: Nem került meghatározásra.

7. **Egyéb információk:** -

8. **Az ajánlatkérés közvetlen megküldésének a napja:** 2023. szeptember 18.

9. **Az összegzés elkészítésének időpontja:** 2023. szeptember 22.

10. **A szerződéskötés tervezett időpontja:** 2023. szeptember 27.

Kelt: Táborfalva, 2022. szeptember 22.

.....

Ajánlatkérő képviseletében

AJÁNLATTÉTELI LAP

ÁRAJÁNLAT

Ajánlatkérő adatai:
neve és címe: Táborfalva Nagyközség Önkormányzat
2381 Táborfalva Köztársaság tér 1.

képviselőjének neve, beosztása: Nagy Andrásné polgármester

Ajánlat tárgya: Építési beruházás, „Külterületi helyi közutak fejlesztése" tárgyú közbeszerzési eljárás, közbeszerzési feladatainak teljeskörű ellátására. (VP6-7.2.1.1-21)

Ajánlattevő adatai:

Ajánlattevő neve:	Köz-Pálya Kft.
Ajánlattevő székhelye:	2367 Újhartyán, Monori u. 30.
Belföldi adószáma:	14909414-2-13
Képviselő neve, elérhetősége:	Göndör Gábor gesztorhaz@gesztorhaz.hu, 30/9794658
Közbeszerzési szaktanácsadóneve:	Göndör Gábor

Ajánlati összeg meghatározása Ft-ban:
Vállalási árunk 1 % ami a projektben elszámolható.

Megnevezés	Nettó egységár/ projektelem	ÁFA	Bruttó egységár/ projektelem
Közbeszerzési feladatok teljeskörű ellátása	1.746.256	471.489	2.217.745

Az ajánlat az ajánlattételi határidőtől számított 60 napig érvényes.

Kelt: Újhartyán, 2023. 09. 19.

KÖZ-PÁLYA KFT
2367 Újhartyán, Monori u. 30.
Adószám: 14909414-2-13
Cégjegyzékszám: 13-09-
B.sz.sz.: 11742000-2011058-00000000

(cégszerű aláírás)

AJÁNLATTÉTELI LAP

ÁRAJÁNLAT

Ajánlatkérő adatai:
neve és címe: Táborfalva Nagyközség Önkormányzat
2381 Táborfalva Köztársaság tér 1.

képviselőjének neve, beosztása: Nagy Andrásné polgármester

Ajánlat tárgya: Építési beruházás, „Külterületi helyi közutak fejlesztése" tárgyú közbeszerzési eljárás, közbeszerzési feladatainak teljeskörű ellátására. (VP6-7.2.1.1-21)

Ajánlattevő adatai:

Ajánlattevő neve:	Deák Ügyvédi Iroda
Ajánlattevő székhelye:	7100 Szekszárd, Jókai u. 22. fsz. 1-2.
Belföldi adószáma:	18864827-2-17
Képviselő neve, elérhetősége:	email: deakugyvediiroda@tolna.net
Közbeszerzési szaktanácsadóneve:	Dr. Deák Krisztina 00235

Ajánlati összeg meghatározása Ft-ban:

Megnevezés	Nettó egységár/ projektelem	ÁFA	Bruttó egységár/ projektelem
Közbeszerzési feladatok teljeskörű ellátása	2.000.000	540.000	2.540.000

Az ajánlat az ajánlattételi határidőtől számított 60 napig érvényes.

Kelt: 2023. szeptember 19.

DEÁK ÜGYVÉDI IRODA
7100 Szekszárd
Jókai u. 22. fsz. 1-2.
Adószám: 18864827-2-17

(cégszerű aláírás)

AJÁNLATTÉTELI LAP

ÁRAJÁNLAT

Ajánlatkérő adatai:
neve és címe: Táborfalva Nagyközség Önkormányzat
2381 Táborfalva Köztársaság tér 1.

képviselőjének neve, beosztása: Nagy Andrásné polgármester

Ajánlat tárgya: Építési beruházás, „Külterületi helyi közutak fejlesztése" tárgyú közbeszerzési eljárás, közbeszerzési feladatainak teljeskörű ellátására. (VP6-7.2.1.1-21)

Ajánlattevő adatai:

Ajánlattevő neve:	ÉPINBER KFT.
Ajánlattevő székhelye:	6000 Kecskemét, Csányi J. krt. 12.
Belföldi adószáma:	11420309-2-03
Képviselő neve, elérhetősége:	Györgyi Károly info@epinber.t-online.hu
Közbeszerzési szaktanácsadóneve:	Györgyi Károly

Ajánlati összeg meghatározása Ft-ban:

Megnevezés	Nettó egységár/ projektelem	ÁFA	Bruttó egységár/ projektelem
Közbeszerzési feladatok teljeskörű ellátása	2.130.000	575.100	2.705.100

Az ajánlat az ajánlattételi határidőtől számított 60 napig érvényes.

Kelt: Kecskemét, 2023. szeptember. 19.

ÉPINBER
ÉPÍTŐIPARI BERUHÁZÁSI ÉS
INGATLANHASZNOSÍTÓ KFT.
6000 Kecskemét, Csányi J. krt. 12.
6001 Kecskemét, Pf. 285.
Adószám: 11420309-2-03

(cégszerű aláírás)