Táborfalva Nagyközség Polgármestere
2381 Táborfalva, Köztársaság tér 1.
tel/fax.: 29/382 – 681 E-mail: polgmester@taborfalva.hu

Az elmúlt időszakról az alábbi tájékoztatást adom a Képviselő testület részére

Egyeztetés történt a MÁV-al a településen áthaladó vasútvonal villamosítási munkálatairól. Az illetékesek egy tervet ismertettek velünk, amiből kiderült, hogy még az előkészítési fázisnak is a legelején vagyunk.

Alakulóban van egy kulturális munkacsoport, amelynek az a célja, hogy az elmúlt két év alatt elcsendesedett kulturális életünket segítsen fellendíteni.

Nemzeti Ünnepünket méltóképpen megünnepeltük.

Háfra László kollégámmal részt vettünk az Ország Közepe Jeltorony ünnepélyes átadásán.

Március 16-án átadásra került a közúthálózatunk egy része az Euroaszfalt Kft-nek, aki a felújítást végzi.

Március 17-én megtörtént a Sportöltöző első műszaki átadása, majd március 22-én a végleges műszaki átadás is lezajlott. Az ünnepélyes átadás március 24-én 13. órára lett kitűzve.

Árvai Józsefné lakosunkat köszöntöttük 90. születésnapja alkalmából.

A választási előkészületek rendben és a törvényességnek megfelelően zajlanak. Az SZSZB tagok eskütétele és felkészítése március 28-án délutánra lett kitűzve.

A 2-es háziorvosi körzetben Bajmóczy doktor helyettesítőjeként munkába állt dr. Wolkowski Bogdán Pawel.

A Csurgay Franciska Általános Iskola tantestületének sztrájkját tudomásul vettük, az értesítést erről megkaptuk, de ezzel az Önkormányzatnak más dolga nem volt. A Napraforgó óvoda pedagógus gárdája nem csatlakozott a sztrájkhoz.

Nagyon sok jelzés, panasz érkezik a kínai hulladék feldolgozóval kapcsolatban. Sem felügyelő, sem ellenőrző hatóság nem vagyunk, de minden panaszt továbbítunk az érintett felé. A rengeteg megkeresés és pletyka tisztázásának érdekében 2022. április 07-én 17-órára lakossági fórumot szervezünk, ahová meghívjuk az érintett céget. Remélhetőleg sokan eljönnek majd, és személyesen is tolmácsolják panaszaikat.

A februári testületi ülésen döntést hoztunk arról, hogy 300 ezer forint értékben egy kutya kenel vásárlással támogatjuk az Anikó állatmentő alapítványt. Időközben tudomásomra jutott, hogy az alapítványnak sajnos likviditási gondjai vannak, és nagyobb szükségük lenne arra, hogy a számláikat ki tudják fizetni belőle. Személyesen találkoztunk Kolák Anikóval, és megbeszéltük, hogy amennyiben ez

segítség, akkor ebből az összegből enyhítsen ezeken a napi gondokon, annak érdekében, hogy az alapítvány tovább tudjon működni, hiszen közhasznú feladatot lát el. A pénz átutalásra került az alapítvány számlájára.

Helyszíni ellenőrzés történt a függőben lévő külterületi utas pályázatunk kapcsán. Az ellenőrző hatóság mindent rendben talált, a pályázat elbírálásánál reméljük a legjobbakat.

A lakosság körében meghirdetett szemétgyűjtési akció több- kevesebb sikerrel zárult. Nagyon lelkes baráti társaságok, családok fogtak össze, és gyűjtöttek be rengeteg szemetet. Sajnos még mindig van olyan, aki nem olvassa el a Mozaik újságot, így nem is tud tájékozódni az ilyen akcióinkról. Ahhoz pedig nincs komment, hogy van olyan lakos aki nem tudja, hogy mire való a szemeteszsák…. A szemétgyűjtési akció azonban mégis sikeres lett, hiszen több hegynyi hulladékot, sikerült eltüntetni a településről.

A tüdőszűrés március 30- 31-ig tart.

2022. 03. 23.

Nagy Andrásné
polgármester

TÁBORFALVA NAGYKÖZSÉG POLGÁRMESTERE
2381 Táborfalva Köztársaság tér 1.

LAJOSMIZSE ÖNKORMÁNYZATI
TŰZOLTÓ PARANCSNOKSÁG
H-6050 Lajosmizse, Mizsei u. 5.
Tel.: 76/555-510 E-mail: mizsetuo@t-online.hu

Beszámoló a Lajosmizse Önkormányzati Tűzoltó Parancsnokság 2021

Lajosmizse, 2022. március 8.

Készítette: Sánta Tibor
parancsnok

BEVEZETÉS

Mi tűzoltók mindig oda megyünk, ahonnan mások menekülnek!

A 2021. évi munkánkat az előző évekhez hasonlóan Tűzvédelmi-, Katasztrófavédelmi törvény és a végrehajtásukra kiadott Kormány, illetve BM rendeletek alapján végeztük, figyelembe véve a BM Országos Katasztrófavédelmi Főigazgatóság és a Bács-Kiskun Megyei Katasztrófavédelmi Igazgatóság intézkedéseit a járványügyi szabályok betartása- betartatása mellett.
Működésünkhöz segítséget nyújtottak a Bács-Kiskun Megyei Katasztrófavédelmi Igazgatóság dolgozói mind szakmai, mind gazdasági elszámolás terén.

A Lajosmizse Önkormányzati Tűzoltó Parancsnokság Elsődleges Műveleti Körzetéhez négy település tartozik:

- Lajosmizse
- Felsőlajos
- Ladánybene
- Táborfalva (Pest megye)

Létszám helyzet

2021 es évet az előző évhez hasonlóan 13 főállású munkavállalónk és 16 önkéntes tűzoltóval kezdtük és fejeztük be.
Év elején, február elsejétől egy kollégától meg kellett válni több ok miatt, ezzel egyidőben addig alkalmi munkavállalóként dolgozóval ismét az előző főfoglalkozású létszámmal folytattuk tevékenységünket.
Év végén, december első napjaiba, sikeres vizsgát tett három -valamikori tűzoltó szakkörös ifjú-, 18 éves fiatal bajtársunk és szinte ezzel egyidőbe már szolgálatot is láttak el.
Nagyon büszkék vagyunk rájuk az eddigi teljesítményük miatt is, valamint arra, hogy kollégáink nevelték beléjük a tűzoltói szakma szeretetét és csatlakoztak csapatunkhoz.

Tűzoltásvezetői végzettséggel 6 főállású és 5 önkéntes segítőnk rendelkezik.
Gépkocsivezető végzettségű 5 főállású és 3 önkéntes segítőnk rendelkezik.
Beosztott *(más egyéb beosztásba nem helyezhető)* 3 főállású és 8 önkéntes (40 órás) segítővel végezzük napi tevékenységünket.

Gépkocsivezetőink közül 4 főt iskolázunk be a MERCEDES; STEYR típus tanfolyamra, melyet sikeresen elvégeztek!

Szolgálatszervezés

Parancsnok által meghatározott egy hónapra előre készül, amely (*tényleges szolgálati létszám kijelölése*) mindenkori szolgálatot követő hét nap elrendelt, az ezt követő napok tervezettek.
Napi szolgálat négy fő, melyet főállásúak és alkalmi munkavállalók töltenek be. A jogszabályi elvárásoknak köszönhetően híradó ügyeletesünk is vonul riasztások alkalmával.

Önkéntes szolgálat vállalás két fő hölgyünket érint, vonulós beosztásba nem helyezhetők nemüknél fogva! Gyakorlatokon rendszeresen részt vesznek híradós, illetőleg biztonsági-tiszt beosztást látnak el.
Szabadság, betegség esetén alkalmi munkavállalókkal helyettesítjük főállású tűzoltóinkat, amely nagy segítséget jelent a szűkös anyagi források miatt (túlórák elkerülése).

Helyismereti-, begyakorló-, ellenőrző gyakorlatok esetében szabadnapos, vagy önkéntes kolléga lát el laktanyaügyeletet a kiindulástól a beérkezésig, ilyenkor Ő bonyolítja le az esetleges telefonhívásokat, lakossági bejelentések rögzítését, riasztások továbbítását a gyakorlaton résztvevők irányába.

Vonulási adatok

Riasztás száma: 200

- Tűzeset: 77
- Műszaki mentés: 48
- Beavatkozást igényelt: 118
- Önálló felszámolt: 173 (87 %)
- Téves jelzés: 72
- Kiérkezés előtt felszámolt: 3
- Szándékosan megtévesztő: 1
- EMK kívüli vonulás: 5 (2x Dabas; 3x Kecskemét)
- Kiemelkedő: 5 (I. kiemelt lakóház, melléképület tüzek, baleset 12 sérült, mentőautó balaset)

Ezen táblázat a vonulási adatok, részletes kimutatása a működési településeken. **2021. január 1. - december 31. között.**					
Település	*Tűz*	*Műszaki Mentés*	*Téves*	*Egyéb*	***Összesen:***
Lajosmizse	**51**	**42**	**60**	**1**	**154**
Felsőlajos	**8**	**1**	**7**	**1**	**17**
Táborfalva	**13**	**3**	**3**	**0**	**19**
Ladánybene	**3**	**0**	**1**	**1**	**5**
EMK Kívül	**2**	**2**	**1**	**0**	**5**
összesen:	**77**	**48**	**72**	**3**	**200**

2021 év kiemelt káresetek!

Január 04. Felsőlajos közös tanya 201. Egy 120-140 m2-es alapterületű családi lakóház tetőszerkezete égett.

Január 19. Táborfalva szeles u. 5. Egy 120 m2-es családi ház égett teljes terjedelmében.

Február 15. Táborfalva Tarcsay u. 50. egy 250-300 m2-es alapterületű családi ház pincéjében kialakított kazánház égett.

Március 08. Lajosmizse Szív u. 17. egy kb. 30-40 m2-es alapterületű családi ház égett teljes terjedelmében.

Április 09. Tatárszentgyörgy-ön, Honvédségi lőtéren kb. 2-3 ha-on égett erdő aljnövényzete, avar, gaz.

Július 01. Ladánybene Csikósdűlő tanya 34. Száraz fű, avar égett 7 ha-os területen, továbbá egy kb 50 m2-es istálló, 40m2-es melléképület, 10 db körbála teljes terjedelmében égett, valamint egy trágya rakás részben, és egy kb. 100 mn2-es lakóépület tetőszerkezete 15-20 m2-en. Továbbá a tanyán egy külön álló részen egy 10 m2-es

120 m2-es tároló is leégett. A tulajdonosok az álatokat az istállóból ki terelték. Lovak, tehén, szamár, sertés, birka, kecskéket. 2 fő könnyű égési és füst mérgezést szenvedett őket a mentőszolgálat szakemberei a helyszínen látott el.

Szeptember 12. Táborfalva Rákóczi út 214. kb. 1000 m2-en égett száraz fű, avar, egy kb. 5-6 m3-es farakás és egy melléképület is. Az épületből 2db dissous és egy oxigén gázpalackot hoztak ki, melyet hőhatás nem ért.

Szeptember 28. Lajosmizse Gyártelep 3. Egy 15x20 méteres csarnok épületben egy 15 m2-es iroda helységében robbanás történt, ennek következtében az irodában 1 m2-en tűz keletkezett irodaszerek berendezések égtek a falak kormozódtak. A robbanás következtében 1 fő személy 8 napon túl gyógyuló, de nem életveszélyes sérülést szenvedett.

Képzés, továbbképzés

A BKKMI által elfogadott 2021. éves továbbképzési tervnek megfelelően végeztük elméleti és gyakorlati képzéseket a vészhelyzet kihirdetésétől függetlenül.

A laktanyán belüli területen rendszeres elméleti és gyakorlati oktatás végzünk az előző évekhez hasonlóan. Naponta történik szerelési foglalkozás a készségszintű ismeretszerzés, megtartása érdekében. Az alkalmi munkavállalók közül van, aki havonta 1-2 szolgálatot tud vállalni, nekik sokat kell gyakorolniuk a szinten tartás miatt, illetőleg, ha képzési szünetben lát el szolgálatot még az is nehezíti a gyakorlásban.
Megjegyzem beavatkozások során a „rutinosabb" kollégáink nagy figyelmet fordítanak irányukba és segítik a munkájukat.

Az oktatást a parancsnok, rajparancsnok végezte képzési tervnek megfelelően, ami az oktatási naplóban, a foglalkozási vázlat alapján rögzítésre került.

Az év végén minden dolgozónk tudásszint felmérésen vett részt, úgy elméleti, mint gyakorlati módon. A gyakorlati szintvizsga egy összetett, a laktanyán belül elképzelt káresetfelszámolással történt, ahol önkéntes „lányaink" is részt vettek!

Szakmai elől-járóink intézkedése alapján a laktanyán kívüli gyakorlatok felfüggesztésre kerültek!

A BKM KVI által szervezett továbbképzéseken részt vettünk, illetőleg hasonló módon nincsenek tartva a fent jelölt időponttól és oka miatt.

A 2019-2020 években Gyomaendrődön a Békés Megyei Igazgatóság szervezett tűzoltó alapfokú képzést, melyeken sikeres vizsgát tettek kollégáink. Ám az elvándorlás miatt drasztikusan csökkent az előírt iskolai végzettségű tűzoltóink száma ezért szükség lenne alaptanfolyam elvégzésére 4 főnek, melyet 2021 évtől csak a Katasztrófavédelmi Oktatási Központ szervezhet. Tervezzük évenként két fő beiskolázását így '23 év végére ismét teljes lesz az előírt képzettségi szint dolgozóinknál.

Technikai állapot

Alapvetően a 2010-ben felújított laktanya épületünket folyamatosan karbantartjuk, korszerűsítjük a komfortosabb munkavégzés érdekében. A tárgyévben biztonsági berendezéseinket karbantartottuk, dolgozóink ruházatának tárolására használt szekrényeket

felújítottuk, parancsnokhelyettes számítógépét kicsi feltúrbóztattuk.2022 évben tervezzük pályázatból a laktanya tető-héjazat cseréjét, mivel több helyen beázik.

A két szerállásos szertárunkba tároljuk a ZUG (Svájc) tűzoltóságától ajándékba kapott MERCEDES 1634 gépjárműfecskendőt, valamint 2020-as évben meg nyert eszközfelújításra pályázott STEYR felújított gépjárműfecskendőinket. Állandó karbantartással biztosítjuk folyamatos, megbízható működésüket. Javítási kapacitásunk hiányossága esetén hívtunk szakembereket, akik helyszínen elvégezték a kisebb javításokat.
Egyéni védőeszközeink karbantartása folyamatos naprakész, csak úgy, mint az egyéb működésünkhöz szükséges gépi berendezéseké is.

A kerítéssel leválasztott Önkormányzati ingatlanrészen elhelyezésünkre szolgáló épületeinkbe kellő hely áll az egyéb eszközeink (NISSAN NAVARA; NISSAN EMELŐ, 3,5 t kéttengelyes utánfutó) megfelelő szintű tárolására elhelyezésére.

Tárgyalás alatt áll egy 9 személyes kisbusz beszerzése a már meglévő a sikeres külföldi - SVÁJC- kapcsolatunkon keresztül.

Folyamatosan szépítjük környezetünket, úgy az udvart -füvesítés; 1880-as szekér helykialakítása; öntözőrendszer kiépítés megkezdése, külső fedett tárgyaló kialakítása-, mint az épületeinket. Nagyok szükségszerű lenne a főépületünk tetőzetének cseréjére, mert több helyen beázik. Keressük a legkedvezőbb megoldást, de így is több millió forintra lenne szükségünk.

ESEMÉNYEINK

Július 16-án Bács Kiskun Megyei Katasztrófavédelmi Igazgatóság által megtartott Szent Flórián napi ünnepségen Dobos Tamás parancsnokhelyettes 2020-as év Bács-Kiskun Megye Legjobb Önkormányzati Tűzoltója címet vehette át.

Lajosmizse augusztus 20-i városi rendezvény keretein belül rendezett főzőversenyen csapatunk szakácsa 3 helyezést ért el.

2021 szeptember 11-én Országos Kismotorfecskendő Szerelési bajnokságon vettünk részt, ahol 56 csapat két kategóriában versenyzett. A Retró kategóriában 13. helyezést a Modern kategóriában 5. helyezést értünk el.

2021. október 9-én Koller Dániel Köztestület Elnöke Szt. Flórián Érdemérmet,
Sánta Tibor Tűzoltóparancsnok Gróf Széchenyi Ödön Emlékplakettet
vehették át az Országházban a Magyar Tűzoltószövetség Elnökétől.

Tisztelt Polgármester Asszony, Tisztelt Képviselő Testület, kérem beszámolóm elfogadását!

Tisztelettel:

Sánta Tibor
nyugállományú tűzoltó őrnagy
Lajosmizse ÖTP parancsnok

Néhány fotó bevetéseinkről (természetesen amikor van idő és lehetőség fotó készítésére):

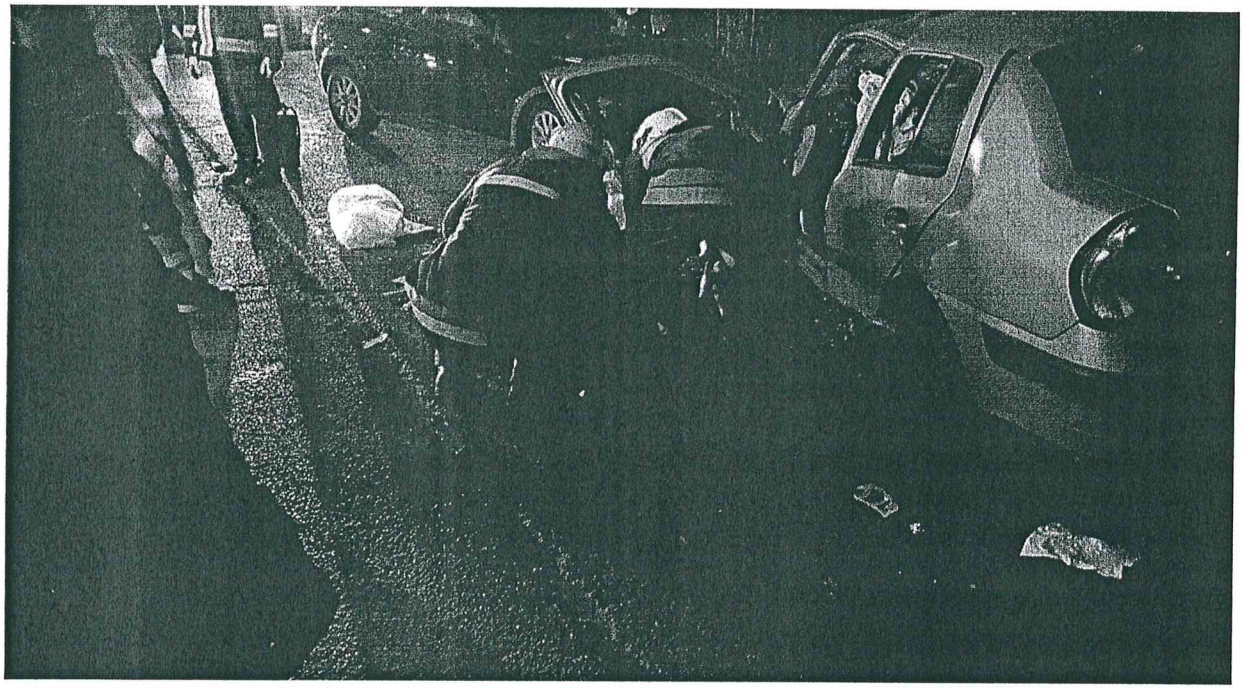

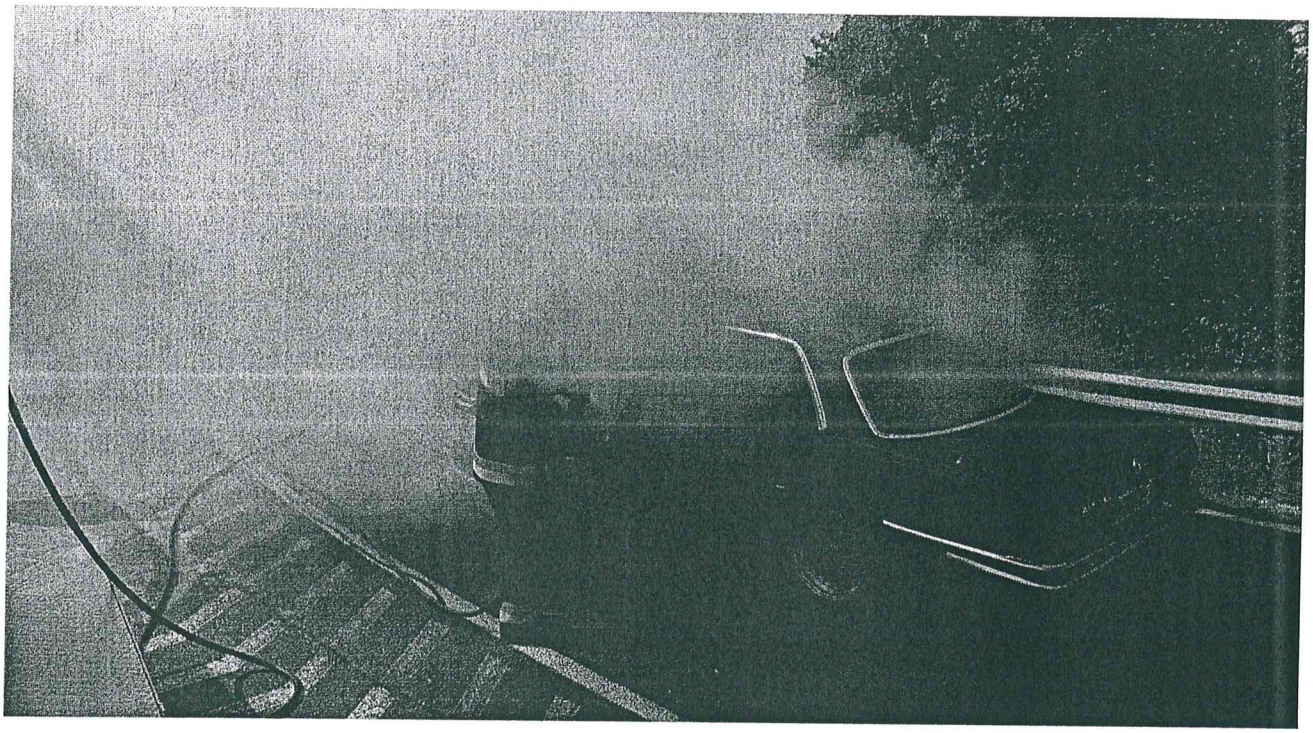

Táborfalva Nagyközség Polgármestere
2381 Táborfalva, Köztársaság tér 1.
tel/fax.: 29/382 – 681 E-mail: polgmester@taborfalva.hu

Előterjesztő: Nagy Andrásné polgármester
Az előterjesztés készítésében részt vett: Kundra Erika jegyző
Véleményezte: Pénzügyi és Ügyrendi Bizottság
Előterjesztés jellege: rendelet alkotás
Szavazás módja: minősített szótöbbség

E l ő t e r j e s z t é s

Képviselő-testület Szervezeti és Működési Szabályzatának felülvizsgálata napirendi ponthoz

Tisztelt Képviselő-testület!

A Pest Megyei Kormányhivatal átfogó ellenőrzést végzett a képviselő-testületek szervezeti és működési szabályairól szóló önkormányzati rendeletek tekintetében.
A Kormányhivatal a PE/030/00321-1/2022 sz. levélben törvényességi felhívással élt a Táborfalva Nagyközség Önkormányzat Képviselő-testületének Szervezeti és Működési Szabályzatáról szóló 13/2019. (XI.27.) önkormányzati rendeletének (Ör.) 11.§ (1)-(3) bekezdésében foglaltakkal. A törvényességi felhívást előterjesztésemhez mellékelem.

A hatályos Ör. fenti joghelyen a rendkívüli testületi ülésre állapít meg szabályokat az alábbiak szerint:

11. § (1)) A képviselő-testület rendkívüli - munkatervben nem szereplő- ülését össze kell hívni a polgármester, a bizottság vagy a képviselők egynegyedének az indítványára, halaszthatatlan döntést igénylő napirend tárgyalása érdekében.
(2) Az indítványban meg kell jelölni az ülés napirendjét, javasolt időpontját és összehívásának indokait.
(3) Az indítványt a polgármesternél kell előterjeszteni, aki a rendkívüli ülést annak kézhezvételétől számított 5 napon belül köteles összehívni.

A törvényességi észrevétel alapján az Ör. által szabályozott, rendkívüli testületi ülésre vonatkozó rendelkezés törvénysértő, mivel az Ör. túlterjeszkedik a törvény által meghatározott szabályon.

Magyarország helyi önkormányzatairól szóló 2011. évi CLXXXIX törvény (Mötv) 44.§-szabályozza a testületi ülés összehívását.
„44. § A képviselő-testület szükség szerint, a szervezeti és működési szabályzatban meghatározott számú, de évente legalább hat ülést tart. Az ülést tizenöt napon belüli időpontra össze kell hívni a települési képviselők egynegyedének, a képviselő-testület bizottságának, valamint a kormányhivatal vezetőjének a testületi ülés összehívásának indokát tartalmazó indítványára. Az indítvány alapján a testületi ülést a polgármester hívja össze a testületi ülés indokának, időpontjának, helyszínének és napirendjének meghatározásával."

Kormányhivatal álláspontja alapján a rendkívüli testületi ülés összehívásának szabálya nem lehet ellentétes fenti jogszabállyal.
Így az Ör. 11.§ (1) bekezdése a rendkívüli ülés összehívására eltérő szabályokat nem alkalmazhat.

Az ülést – az Mötv-ben előírtak alapján - a képviselők egynegyedének, a képviselő-testület bizottságának, valamint a kormányhivatal vezetőjének kezdeményezésére lehet összehívni.

Ör. 11.§ (2) bekezdése az ülés összehívására vonatkozó kezdeményezés tartalmát szabályozza. A törvényességi felhívás alapján a törvény által meghatározott tartalom mellett (ülés összehívásának indoka) az Ör. további feltételeket is megjelöl, (úgy, mint napirendi pont meghatározása, javasolt időpont) mely nem jogszerű.

Ör. 11.§ (3) bekezdése értelmében az indítványt a polgármesternél kell előterjeszteni, aki a rendkívüli ülést annak kézhezvételétől számított 5 napon belül köteles összehívni. Ez ellentétes az Mötv. 44.§-ban rögzített szabályozással, mely szerint a testületi ülést 15 napon belüli időpontra kell összehívni.

A Kormányhivatal felhívta a Képviselő-testületet, hogy tűzze napirendre az Ör felülvizsgálatát és a 11.§ (1)-(3) bekezdésének módosításával szüntesse meg a törvénysértést.

A jegyző a törvényességi felhívásban foglaltakkal egyetért. Figyelemmel arra, hogy az Ör. az elfogadását követően már három alkalommal (3/2020 (II.19.), 9/2020.(IX.30.) 17/2021.(V.5.) polgármesteri határozat) került módosításra, a rendelet átláthatósága érdekében új rendeletet készített elő. Az új rendelet-tervezet változatlan szöveggel tartalmazza a jelenlegi rendelet szabályait, beleépítve a módosított rendeletekkel történt változásokat. A mellékletekből elhagyásra került:

- a bélyegző nyilvántartásának függeléke
- Képviselő-testület tagjainak és bizottságok tagjainak névszerinti kimutatását tartalmazó függelék.

Természetesen az új rendelet-tervezetben szabályozásra kerülő, a rendkívüli testületi ülés összehívásáról rendelkező szakasz figyelemmel van törvényességi felhívásban foglaltakra. (10. §)

A rendelet-tervezet a rendkívül testületi ülés összehívására az Mötv. 44.§-át rendeli alkalmazni.

Jelen előterjesztésemhez az új rendelet- tervezet mellett mellékelem a jelenleg hatályos Ör-nek a kormányhivatal által észrevételezett részét is. Az új rendelet-tervezetben ***kiemelt, dőlt betűkkel*** van jelezve a törvényességi észrevétel szerinti módosított szöveg.

Kérem a Képviselő-testületet, hogy az előterjesztés megvitatását követően alábbi határozati javaslatot elfogadni szíveskedjen:

<u>Határozati javaslat</u>

Táborfalva Nagyközség Önkormányzat Képviselő-testülete a Pest Megyei Kormányhivatalnak a Táborfalva Nagyközség Önkormányzat Képviselő-testületének Szervezeti és Működési Szabályzatáról szóló 13/2019. (XI.27.) önkormányzati rendeletére érkezett törvényességi felhívásában foglaltakat tudomásul vette. A törvényességi felhívásban foglaltak ismeretében a 13/2019. (XI.27.) önkormányzati rendeletét felülvizsgálta. Figyelemmel arra, hogy az önkormányzati rendelet elfogadását követően többször került módosítására, az átláthatóság érdekében a Képviselő-testület új rendeletet alkotott a Szervezeti és Működési Szabályzatáról, melyben a felhívásban megjelölt törvénysértő rendelkezéseket megszüntette.
Képviselő-testület felkéri a polgármestert, hogy a törvényességi észrevétellel kapcsolatos jelen testületi határozatról és megalkotott rendeletről a Pest Megyei Kormányhivatalt értesítse.

Táborfalva, 2022. március 22.

Nagy Andrásné
polgármester

TÁBORFALVA NAGYKÖZSÉG ÖNKORMÁNYZATA

Hatásvizsgálat:

A jogalkotásról szóló 2010. évi CXXX. törvény 17.§. (1) bekezdése értelmében a jogszabály előkészítője előzetes hatásvizsgálat elvégzésével felméri a szabályozás várható következményeit.

a.) A rendelet társadalmi, gazdasági, költségvetési hatásai: nincs.

b.) Környezeti és egészségi következményei: Nem értelmezhető.

c.) Adminisztratív terheket befolyásoló hatásai: Nem értelmezhető.

d.) A jogszabály megalkotásának szükségessége, a jogalkotás elmaradásának várható következményei: a rendelet megalkotásának elmaradása a kormányhivatal törvényességi felhívását vonja maga után.

e.) A jogszabály alkalmazásához szükséges személyi, szervezeti, tárgyi és pénzügyi feltételek rendelkezésre állnak, a döntésnek anyagi kihatása nincs.

PEST MEGYEI
KORMÁNYHIVATAL

Ügyiratszám: PE/030/00321-2/2021.	Tárgy: tájékoztatás törvényességi felhívásról
Ügyintéző: dr. Béres Borbála	Hiv. szám:
Telefon: (1) 235-1712	Melléklet: 1 pld. törvényességi felhívás

Nagy Andrásné részére
polgármester

Táborfalvai Polgármesteri Hivatal

Táborfalva
Köztársaság tér 1.
2381

Tisztelt Polgármester Asszony!

A helyi önkormányzatok törvényességi felügyeletének részletes szabályairól szóló 119/2012. (VI. 26.) Korm. rendelet 7. § a) pontja alapján tájékoztatásul megküldöm Önnek a képviselő-testülethez intézett, PE/030/00321-1/2021. számú törvényességi felhívásomat.

Kérem Tisztelt Polgármester Asszonyt, hogy a fenti jogszabályhely által előírt kötelezettségre figyelemmel szíveskedjék tájékoztatni a képviselő-testületet a törvényességi felhívás tartalmáról.

Kérem továbbá, hogy a Magyarország helyi önkormányzatairól szóló 2011. évi CLXXXIX. törvény 134. § (1) bekezdés második mondatában meghatározott törvényi kötelezettség alapján a képviselő-testület által tett intézkedésről vagy a testület egyet nem értéséről Tisztelt Polgármester Asszony a törvényességi felhívásban megadott határidőn belül írásban adjon tájékoztatást a Pest Megyei Kormányhivatal részére.

Budapest, 2022. január „31".

Üdvözlettel:

Pest Megyei Kormányhivatal 1.

Dr. Tarnai Richárd
kormánymegbízott

A dokumentum elektronikusan hitelesített.
Dátum: 2022.02.03 12:26:24
Pest Megyei Kormányhivatal
Kiadmányozta: TFIK TFIK

Kormánymegbízott
1052 Budapest, Városház u. 7.
Telefon: (06-1) 485-6900; Fax: (06-1) 485-6903; KRID: 622343718
E-mail: pest@pest.gov.hu
Web: http://www.kormanyhivatal.hu/hu/pest

PEST MEGYEI
KORMÁNYHIVATAL

Ügyiratszám: PE/030/00321-1/2022.	Tárgy: törvényességi felhívás
Ügyintéző: dr. Béres Borbála	Hiv. szám:
Telefon: (1) 235-1712	Melléklet:

Táborfalva Nagyközség Önkormányzat
Képviselő-testülete részére

Táborfalva

Tisztelt Képviselő-testület!

A Pest Megyei Kormányhivatal (a továbbiakban: Kormányhivatal) a Miniszterelnökség helyettes államtitkárának utasítása alapján – célvizsgálat keretében – ellenőrizte a képviselő-testületek működésének részletes szabályait tartalmazó szervezeti és működési szabályzatoknak a Magyarország helyi önkormányzatairól szóló 2011. évi CLXXXIX. törvény (a továbbiakban: Mötv.) 44. §-a szerinti rendkívüli testületi ülés kötelező összehívásával kapcsolatos szabályozását.

Az Mötv. 132. § (1) bekezdés a) pontjában a kormányhivatal számára biztosított törvényességi felügyeleti jogkörben eljárva [a fővárosi és megyei kormányhivatalokról, valamint a járási (fővárosi kerületi) hivatalokról szóló 86/2019. (IV. 23.) Korm. rendelet 32. § a) pontjában foglalt felhatalmazásra figyelemmel], az Mötv. 132. § (3) bekezdés b) pontja alapján vizsgáltam, hogy Táborfalva Nagyközség Önkormányzat Képviselő-testületének a Táborfalva Nagyközség Önkormányzat Képviselő-testület Szervezeti és Működési Szabályzatáról szóló 13/2019. (XI.27.) önkormányzati rendelete (a továbbiakban: Ör.) 11. § (1)-(3) bekezdéseinek szabályozása megfelel-e a jogszabályokban előírtaknak. Vizsgálatom alapján az alábbi

törvényességi felhívással

élek.

Az Ör. 11. § (1) bekezdése szerint a képviselő-testület rendkívüli - munkatervben nem szereplő - ülését össze kell hívni a polgármester, a bizottság vagy a képviselők egynegyedének az indítványára, halaszthatatlan döntést igénylő napirend tárgyalása érdekében. A (2) bekezdés szabályozása alapján az indítványban meg kell jelölni az ülés napirendjét, javasolt időpontját és összehívásának indokait. A (3) bekezdés értelmében az indítványt a polgármesternél kell előterjeszteni, aki a rendkívüli ülést annak kézhezvételétől számított 5 napon belül köteles összehívni.

Magyarország Alaptörvénye (a továbbiakban: Alaptörvény) 32. cikk (1) bekezdés d) pontjában foglaltak szerint a helyi önkormányzat a helyi közügyek intézése körében törvény keretei között meghatározza szervezeti és működési rendjét.

Az Mötv. 53. § (1) bekezdése kimondja, hogy a képviselő-testület a működésének részletes szabályait a szervezeti és működési szabályzatról szóló rendeletében határozza meg. Az önkormányzat rendeletalkotási szabadsága azonban e tárgyban nem korlátlan, a szabályokat – az Alaptörvény idézett előírása alapján – törvény keretei között hozhatja meg. Ez azt is jelenti, hogy az Mötv.-ben kimerítően szabályozott „tárgykör" kötelező elemeitől csak abban az esetben térhet el, ha arra a törvény felhatalmazást ad.

Az Mötv. 44. §-a értelmében a képviselő-testület szükség szerint, a szervezeti és működési szabályzatban meghatározott számú, de évente legalább hat ülést tart. Az ülést tizenöt napon belüli időpontra össze kell hívni a települési képviselők egynegyedének, a képviselő-testület bizottságának, valamint a kormányhivatal vezetőjének a testületi ülés összehívásának indokát tartalmazó indítványára.

Az Mötv. 44. §-a tehát a képviselő-testületi ülés rendkívüli összehívásának törvényi szinten meghatározott kötelező esetét deklarálja. Az Alaptörvény 32. cikk (3) bekezdése kimondja, hogy az önkormányzati rendelet más jogszabállyal nem lehet ellentétes. Tehát az Mötv. 44. §-ában foglaltaktól eltérő szabályozást az önkormányzat - a hivatkozott jogszabályhely alapján összehívandó testületi ülésre - nem állapíthat meg.

Mindez nem zárja ki annak lehetőségét, hogy a képviselő-testület a szervezeti és működési szabályzatában további kötelező összehívási eseteket határozzon meg, melyek esetében rögzíthet a kezdeményezéshez kötődő további tartalmi és/vagy alaki követelményeket.

A jogalkotásról szóló 2010. évi CXXX. törvény 2. § (1) bekezdése szerint a jogszabálynak a címzettek számára egyértelműen értelmezhető szabályozási tartalommal kell rendelkeznie.

Az Mötv. 44. §-a alapján az állapítható meg, hogy a törvény a rendkívüli testületi ülés kezdeményezése kapcsán egyetlen jogszabályi kötelezettséget ír elő a kezdeményezők számára garanciális szabályként, nevezetesen azt, hogy meg kell jelölni az indítványban a rendkívüli ülés összehívásának indokát. A szervezeti és működési szabályzatban tehát, az összehívás indokát tartalmazó indítvány mellett – egyéb feltételek (pl.: írásos előterjesztés, napirendi pont meghatározása) nem jelölhetőek meg.

A fent hivatkozott jogszabályhely értelmében a rendkívüli képviselő-testületi ülés összehívására jogosult a települési képviselők egynegyede, a képviselő-testület bizottsága, valamint a kormányhivatal vezetője is.

Az Ör. 11. § (2) bekezdésének szabályozása valamennyi rendkívüli testületi ülés összehívására vonatkozóan, így az Mötv. 44. §-a szerinti rendkívüli ülés tekintetében is – általános jelleggel – határozza meg azokat, az Mötv. hivatkozott rendelkezését kibővítő követelményeket, amelyeket a rendkívüli ülés összehívását kezdeményezőknek minden esetben be kell tartani. A helyes jogszabály-értelmezés alapján azonban további feltételek meghatározására csak az Mötv. 44. §-ában foglaltakon túl meghatározott, további kötelező ülés összehívási esetekben van lehetősége a helyi önkormányzat képviselő-testületének.

Kormánymegbízott
1052 Budapest, Városház u. 7.
Telefon: (06-1) 485-6900; Fax: (06-1) 485-6903; KRID: 622343718
E-mail: pest@pest.gov.hu
Web: http://www.kormanyhivatal.hu/hu/pest

Az Mötv. 44. §-a előírja továbbá, hogy a rendkívüli ülést a polgármesternek a kezdeményezéstől számított 15 napon belüli időpontra össze kell hívnia. A rendkívüli ülés e kötelező összehívására vonatkozó törvényi előírástól viszont eltérni nem lehet, azaz a rendkívüli ülés összehívására biztosított 15 napnál rövidebb határidő megállapítása jogszabálysértő.

A fentiekre való tekintettel az Mötv. 134. § (1) bekezdése első mondatában foglaltak alapján felhívom a T. Képviselő-testületet, hogy a felhívást, annak kézbesítését követő

30 napon belül

tüzze napirendjére, és az Ör. 11. § (1)-(3) bekezdéseinek módosításával a törvénysértést szüntesse meg.

Az Mötv. 134. § (1) bekezdés második mondatában meghatározott törvényi kötelezettségnek eleget téve vizsgálják meg a törvényességi felhívásban foglaltakat és az annak alapján tett intézkedésről vagy egyet nem értésükről a Pest Megyei Kormányhivatal részére – a fentiekben megadott határidőn belül – írásban adjanak tájékoztatást.

Szükségesnek tartom jelezni, hogy az Mötv. 134. § (2) bekezdése alapján a megadott határidő eredménytelen leteltét követően a törvényességi felügyeleti eljárás körébe tartozó egyéb eszközeinek alkalmazásáról mérlegelési jogkörömben hozok döntést.

Felhívom a figyelmet arra, hogy a helyi önkormányzatok törvényességi felügyeletének részletes szabályairól szóló 119/2012. (VI. 26.) Korm. rendelet (a továbbiakban: Korm. rend.) 8. § (4) bekezdésében foglaltak szerint, amennyiben a jogszabálysértés megszüntetésére biztosított határidő alatt a jogszabálysértés nem szüntethető meg, a határidő – egy alkalommal – további 30 nappal meghosszabbítható. A határidő meghosszabbítására az érintett képviselő-testület erre irányuló, a Korm. rend. 5. § (1) bekezdésében meghatározott informatikai rendszerbe (Nemzeti Jogszabálytár Törvényességi Felügyelet Írásbeli Kapcsolattartás Modul) a törvényességi felhívásban megadott határidő lejártát megelőzően feltöltött, indokolt kérelme alapján kerülhet sor.

Budapest, 2022. január 31.".

Pest Megyei Kormányhivatal 1.

dr. Tarnai Richárd
kormánymegbízott

Táborfalva Nagyközség Önkormányzat
Pénzügyi és Ügyrendi Bizottság Elnökétől

E l ő t e r j e s z t é s

Helyi civil szervezetek által benyújtott pályázatok elbírálása napirendi ponthoz

Tisztelt Képviselő-testület!

2/2008.(II.13.) Önkormányzati rendelet (továbbiakban: Ör.) előírásai alapján a Pénzügyi és Ügyrendi Bizottság 2022. március 21-én véleményezte a helyi civil szervezetek által benyújtott pályázatokat. 9 szervezet nyújtott be pályázatot a működésük biztosítására. A pályázatok tartalmazzák a kiírásban meghatározott mellékleteket.
A Bizottság a pályázatokat az Ör-ben meghatározott szempontok szerint véleményezte.

Ezt követően a bizottság egyhangú szavazattal a civil szervezetek támogatására az alábbi javaslatot teszi:

Platthy József Bajtársi Egyesület
kirándulásra, civil szervezetek találkozójára nyújtott be pályázatot
Kért támogatás összege: 400.000 Ft.

Támogatási javaslat:
Rendezvények megvalósításához: 200.000 Ft

Örkény-Tábor Vadásztársaság
Vadászház lőcsös kocsi múzeum faburkolat előkészítési és festési munkálataira nyújtotta be pályázatát.

Kért támogatás összege: 1.420.000 Ft.

Támogatási javaslat:
Beruházás megvalósításához: 700.000 Ft

Táborfalva Szabadidősport Egyesület
2022.évi rendezvények szervezéséhez kért támogatást.

Kért támogatás összege: 300.000 Ft

Támogatási javaslat:
Táborfalvai rendezvények megvalósításához: 200.000 Ft

Táborfalvai Horgász Egyesület
Nyílt horgászversenyek: 555.000 Ft
beruházásra: 600.000 Ft

Kért támogatás összege: 1.155.000 Ft

Támogatási javaslat:
A rendezvények megvalósításához: 250.000 Ft
működésre: 400.00 Ft

Összesen: 650.000 Ft

Táborfalva Hagyományőrző Íjászegyesület
Íjászversenyek megrendezésére nyújtott be pályázatot
Kért támogatás összege: 300.000 Ft.

Támogatási javaslat:
Versenyek megrendezésére:200.000 Ft

Táborfalvi Közművelődési és Népzenei Egyesület
Népzenei, közművelődési programok, projektek megvalósításához

Kért támogatás összege: 1.640.000 Ft

Támogatási javaslat:
A rendezvények megvalósításához: 600.000 Ft

Schomen Harcművészeti és Küzdősport Egyesület
Versenyek felkészüléséhez szükséges eszközökre: 150.000 Ft
Éves tagdíj befizetés támogatásra: 50.000 Ft
Hátrányos helyzetű táborfalvi gyerekek táboroztatásához: 50.000 Ft
Versenyek szervezéséhez: 50.000 Ft

Kért támogatás összege:300.000 Ft
Támogatási javaslat: 200.000 Ft

Kéknefelejcs Nyugdíjas Klub
Rendezvények megvalósításához kért támogatást.

Kért támogatás összege: 450.000 Ft

Támogatási javaslat:
A rendezvények megvalósításához:200.000 Ft

Táborfalva Községi Sportegyesület
Egyesület működéséhez kért támogatást.

Kért támogatás összege: 2.210.000 Ft

Támogatási javaslat:
Működéshez:1.700.000 Ft

Összegezve a Pénzügyi és Ügyrendi Bizottság a civil szervezetek részére az alábbi támogatást javasolja:

Platthy József Bajtársi Egyesület:	**200.000 Ft**
Örkény-Tábor Vadásztársaság:	**700.000 Ft**
Táborfalva Szabadidősport Egyesület:	**200.000 Ft**
Táborfalvai Horgász Egyesület:	**650.000 Ft**
Táborfalva Hagyományőrző Íjászegyesület:	**200.000 Ft**
Táborfalvi Közművelődési és Népzenei Egyesület:	**600.000 Ft**
Schomen Harcművészeti és Küzdősport Egyesület:	**200.000 Ft**
Kéknefelejcs Nyugdíjas Klub:	**200.000 Ft**
Táborfalva Községi Sportegyesület:	**1.700.000 Ft**
Mindösszesen:	***4.650.000 Ft***

A költségvetésben rendelkezésre álló pénzügyi keret 5.000.000 Ft, mely összegből 4.650.000 Ft került szétosztásra. A bizottság a fennmaradó 350.000 Ft-ot pályázati tartalék keretként javasolja kezelni.

Halupka Miklós
Pénzügyi és Ügyrendi Bizottság elnöke

Kiss Eszter
Pénzügyi és Ügyrendi Bizottság tagja

TÁBORFALVA NAGYKÖZSÉG ÖNKORMÁNYZATA

TÁBORFALVA POLGÁRMESTERI HIVATAL
Érkezett: 2022 MÁRC 10.
száma: 337-2/2022. Mell.:
Előadó: Kt.

Pályázati Adatlap
az önszerveződő közösségek pénzügyi támogatása iránt

A civilszervezet neve:	Platthy József Bajtársi Egyesület
A civilszervezet címe:	2381 Táborfalva , Dobó Katica ú. 14. sz.
A szervezet jogállása:	önálló jogi személyiség
Képviselőjének neve, címe, elérhetőségi telefonszáma és e-mail címe:	Antal Jánosné 2381 Táborfalva Dobó Katica ú. 14.sz. antalne-marika@freemail.hu 0630 436-6044
A bírósági bejegyzésről szóló végzés száma, kelte:	49.Pk.60707/1990/30
A nyilvántartott tagok létszáma:	55 fő (52 aktiv, 3 fő tiszteletbeli tag)
Kért-e az előző évben pénzügyi támogatást?	igen
Az előző évben kapott támogatás összege:	200.000,-FT-
A jelen pályázatban kért támogatás összege:	400.000,- FT
A kért összeg tervezett felhasználása (célja):	-Buszkirándulás Veszprém-Várpalota_ Fehérvárcsurgó menetvonalon. 2022.08.27-én „Civil szervezetek találkozója" 2022.09.17.
A tervezett cél megvalósításának egyéb (meglevő) forrásai:	Az egyesület rendelkezik saját anyagi forrással, önerővel.

A pályázathoz csatoljuk a következő mellékleteket (a nem kívánt rész törlendő):

a) a bíróság általi bejegyzéséről szóló végzés másolatát;[1]

b) az alapszabály másolatát;[1]

c) az előző évi tevékenységünkről szóló tájékoztatót, különös tekintettel a végzett feladatokra, elért eredményekre

d) a felhasználás céljában meghatározott rendezvény, fejlesztések, tevékenységek tervezett idejét, helyét, arról való tájékoztatás módját, annak teljes költségvetését

f) az általunk pályázott összeg felhasználásának tervezetét, a várható költségek szerint részletezve.

g) nyilatkozat annak vállalásáról, hogy a civil szervezet tevékenységéről rendszeresen beszámol a helyi MOZAIK újságban és részt vállalnak az önkormányzat vagy intézményei által szervezett közösségi rendezvények előkészítésében, lebonyolításában,

h) szervezet vezetőjének nyilatkozatát, mely szerint a civil szervezet működése megfelel a hatályos jogszabályi előírásoknak, a szervezet eleget tett a SZJA 1%-os felajánlások felhasználásáról szóló beszámolási kötelezettségének; a 2007.évi CLXXXI tv. 6.§-a szerinti korlátozás alá nem esik és arról, hogy a szervezet adataiban, képviseletében okirataiban változás nem történt.

Kelt:Táborfalva,2022.március,04.

.....

Antal Jánosné

a szervezet képviselőjének aláírása

---

1 **Amennyiben az önszerveződő közösség korábban már részesült támogatásban, az a)–b) pontokban felsorolt dokumentumok benyújtása mellőzhető abban az esetben, ha az előző támogatás óta eltelt időszakban e dokumentumok tartalmát illető változás nem történt.**

Platthy József Bajtársi Egyesület
Táborfalva

Tevékenységi beszámoló a 2021 – es évről

Az egyesület tevékenységét 2021. évben sajnos a pandémia befolyásolta. Nagyon kevés programot tudtunk megtartani, hisz korunk miatt fokozottan vigyáztunk egészségünkre, ezáltal kerültük a csoportos rendezvényeket.
Egyesületünk célja 2021 éven is, hogy tagságunk számára olyan szabadidős programokat szervezzünk, ami alkalmas a kikapcsolódásra, szórakozásra, az egyhangú hétköznapok feloldására. Sok az idős tagunk, nekik szinte az egyesületi rendezvények az egyetlen esély a kikapcsolódásra.

Az egyesület képviselteti magát a községi rendezvényeken is Kiemelt feladatunknak tartjuk szervezetünknél a katonai hagyomány ápolását, a kulturális örökségünk védelmét épp úgy, mint a programjaink megismertetését egyesületünkön kívüli személyekkel is. Megemlékezünk névadónkról, emlék táblájánál koszorút helyezünk el. Az aktuális történelmi évfordulókról, írók, költők születési évfordulóiról is sem feledkezünk meg. Az önkormányzat szervezésében a civil szervezetekkel közösen koszorúzáson veszünk részt állami ünnepeinken, halottak napján. Ezt kiemelt feladatként kezeljük.

Egyesületünk munka és gazdálkodási terv alapján végzi munkáját, melyet a közgyűlés jóváhagyása után igyekszünk végrehajtani. Sajnos ez csak részben sikerült a vészhelyzet miatt.

2021. évben a járványhelyzet miatt az alábbi rendezvényeket tartottuk meg:

Március 1 Mozaikban beszélgetés jelent meg az egyesület elnökével, az egyesület tevékenységéről, életéről Borsi Mária közreműködésével.

Junius 10-én tartottuk beszámoló közgyűlésünket, melyen számot adtunk az elmúlt év tevékenységéről. Megtisztelte rendezvényünket a BEOSZ,a MH Hadkieg, a Polgármester asszony, Alpolgármester úr is. Hozzászólásukkal értékes információkkal lettünk gazdagabbak. Tagságunk örült, hogy a bezárások után végre találkozhattunk. Rendezvényünkről beszámoltunk a Mozaik újság júliusi számában, fotóval illusztráltuk a rendezvény főbb eseményeit.

Augusztus 24-én Platthy Józsefnek-névadónknak- életművének elismeréseként Táborfalva Nagyközség Önkormányzat Képviselő testülete

„Táborfalva Posztumusz Díszpolgári „ címet adományozott.

A címet az egyesület elnöke vette át, az esemény fotóval a Mozaik szeptemberi számában számában jelent meg.

Szeptember 7-én kirándulást szerveztünk Tatára. Ezen a programon használtuk fel a 2021. évben elnyert pályázati összeget. A program legköltségesebb része a buszköltség, a busz bérlése .A pályázati pénz lehetőséget biztosított arra is, hogy egy kellemes ebédet elfogyaszthattunk egy étteremben.. Nagy segítséget jelentett a támogatás, hisz nyugdíjasak vagyunk, bizony pár ezer forint is sokat számít.

Október 16-án köszöntöttük névnaposainkat, kerek évfordulós születésnaposainkat. Szerény ajándékkal, ünnepi ebéddel kedveskedtünk az ünnepelteknek.

Október 23. –án részt vettünk az önkormányzat szervezésében az 1956. forradalom tiszteletére tartott koszorúzáson. Itt szintén megjelentünk a Mozaik hasábjain.

A pályázat egy részét 2021. december 4-i évfordulós rendezvényünkön szerettük volna felhasználni, sajnos a járvány helyzet miatt nem kockáztattuk az egészségünket.,

Gazdálkodásunkról csak annyit szeretnék mondani, hogy a programjaink 70%-a tagi hozzájárulással támogatott, mivel ezeket ma már másképp nem tudnánk végrehajtani. Éves bevételünk a tagdíjból, a tagi hozzájárulásokból, a szja. 1% - ának felajánlásából tevődik össze. Nagy segítséget jelent önkormányzatunk pályázati támogatása, valamint a BEOSZ által elnyert pályázati források, hisz ezáltal tudjuk eszközeinket frissíteni, működésünket javítani, rendezvényeinket megtartani.

Bízunk benne, hogy 2022. évi programjainkat meg tudjuk tartani, az igényelt pályázi pénzt hasznosan fel tudjuk használni. Nagy segítséget jelent, hisz tagságunk nagy része idős, kisnyugdíjas.

Köszönjük szépen a 2021. évi támogatást, mely segítségével történelmi helyeket tudtunk meglátogatni

Táborfalva, 2022. március 04..

Antal Jánosné

Antal Jánosné
egyesület elnöke

A Platthy József Bajtársi Egyesület

által szervezett 1 napos buszkirándulás(4o fő) (2022.08.27.)

megvalósítási költsége

A Rendezvény megvalósításának költsége:	300..00O,-Ft
A megvalósítás költségének forrásai:	
• A megvalósításhoz rendelkezésre álló önerő összege:	100.00O,-Ft
• Az önerőből saját forrás:	30.00O,-Ft
• Az önerőből természetbeni hozzájárulás:	
• Az önerőből egyéb támogatás (adomány):	70.00O,-FT
2. **Az igényelt támogatás összege:**	**200.00O,-Ft**
Források összesen(1+2):	300.00O,-Ft

A rendezvény tételes költség és forrás kalkulációja

Sorsz.	**Költségtétel megnevezése és kalkulációja**	**2022. év**
•	Utazási költség	
	170.000,-Ft	
•	Belépőjegyek	60.000,-FT
•	Étkezés	
	70.000,-FT	
	Mindösszesen: **300.000,-FT**	
•	Önerőből természetbeni hozzájárulás	30.000 Ft
•	Önerőből egyéb támogatás (adomány):	70.000,-FT
	Összesen: önerő	**100.000,-Ft**
	Igényelt támogatás:	**200.000,-Ft**

A Platthy József Bajtársi Egyesület

által lebonyolításra kerülő "Civil szervezetek találkozója" (2022.09.17.)

megvalósítási költsége

A Rendezvény megvalósításának költsége: 300.000,-Ft

A megvalósítás költségének forrásai:

- A megvalósításhoz rendelkezésre álló önerő összege: 100.000,-Ft
  - Az önerőből saját forrás: 100.000,-FT

2. **Az igényelt támogatás összege: 200.000,-FT**

Források összesen(1+2): **300.000,-Ft**

A rendezvény tételes költség és forrás kalkulációja

Sorsz.	**Költségtétel megnevezése és kalkulációja**	**2021. év**
•	Előadók díjazása	110,000,-FT
•	Étkezés biztosítása 80 fő részére	
	150.000,-Ft	
•	Tisztítószerek, fertőtlenítőszerek biztosítása	40,000,-Ft

Mindösszesen: 300.000,-Ft

Források biztosítása a rendezvény költ

- Önerőből saját forrás:
  - Bankszámlapénz 100,00 FT

Összesen: 100.000,-Ft

- **Igényelt támogatás: 200.000,-Ft**

Források összesen: 300.000,-Ft

Mindösszesen: 300.000,-Ft

Táborfalva 2022. 03. 04.

Antal Jánosné

Antal Jánosné

TABORFALVA POLGÁRMESTERI HIVATAL
Érkezett: 2022 MÁRC 11
száma: 337-8 / 2022
Melléklet:
Előadó: KE.

2. Melléklet a 4 /2020. (II.18.) Önkormányzati rendelethez

Pályázati Adatlap
az önszerveződő közösségek pénzügyi támogatása iránt

A civilszervezet neve:	ÖRKÉNY-TÁBOR VADÁSZTÁRSASÁG.
A civilszervezet címe:	2380 TÁBORFALVA JAJMAJORI ÚT. 1. MAGYARORSZÁG.
A szervezet jogállása:	civil szervezet nem közhasznú
Képviselőjének neve, címe, elérhetőségi telefonszáma és e-mail címe:	RICHLIK ISTVÁN 06-30-943 452 info@richlik-trans.hu
A bírósági bejegyzésről szóló végzés száma, kelte:	47.PK.60.472/1996/41.
A nyilvántartott tagok létszáma:	31
Kért-e az előző évben pénzügyi támogatást?	igen
Az előző évben kapott támogatás összege:	600.000 Ft.
A jelen pályázatban kért támogatás összege:	
A kért összeg tervezett felhasználása (célja):	Faburkolat előkészítése és festése
A tervezett cél megvalósításának egyéb (meglevő) forrásai:	

A pályázathoz csatoljuk a következő mellékleteket (a nem kívánt rész törlendő):
(a) a bíróság általi bejegyzéséről szóló végzés másolatát;[1]
(b) az alapszabály másolatát;[1]
c) az előző évi tevékenységünkről szóló tájékoztatót, különös tekintettel a végzett feladatokra, elért eredményekre
d) a felhasználás céljában meghatározott rendezvény, fejlesztések, tevékenységek tervezett idejét, helyét, arról való tájékoztatás módját, annak teljes költségvetését
f) az általunk pályázott összeg felhasználásának tervezetét, a várható költségek szerint részletezve.
(g) nyilatkozat annak vállalásáról, hogy a civil szervezet tevékenységéről rendszeresen beszámol a helyi MOZAIK újságban és részt vállalnak az önkormányzat vagy intézményei által szervezett közösségi rendezvények előkésztésében, lebonyolításában,
(h) szervezet vezetőjének nyilatkozatát, mely szerint a civil szervezet működése megfelel a hatályos jogszabályi előírásoknak, a szervezet eleget tett a SZJA 1%-os felajánlások felhasználásáról szóló beszámolási kötelezettségének; a 2007.évi CLXXXI tv. 6.§-a szerinti korlátozás alá nem esik és arról, hogy a szervezet adataiban, képviseletében okirataiban változás nem történt.

Kelt: T.falva 2022. 03. 09 .....

a szervezet képviselőjének aláírása

Örkény-Tábor Vadásztársaság 2384 Táborfalva, Jajmajori út 1. Adószám: 18674822-1-13

1 **Amennyiben az önszerveződő közösség korábban már részesült támogatásban, az a)–b) pontokban felsorolt dokumentumok benyújtása mellőzhető abban az esetben, ha az előző támogatás óta eltelt időszakban e dokumentumok tartalmát illető változás nem történt.**

Boros István E.V.
2381 Táborfalva, Vasút utca 11.

Örkény-Tábor Vadásztársaság
Táborfalva
Jajmajori út 1.
2381

Tárgy: árajánlat, faburkolat előkészítés, festés

Tisztelt Richlik István Elnök Úr,

Társaságuk megkeresésére az alábbi árajánlatot adom a Táborfalva-i Jajmajori vadászház Gyökereink Emlékudvar (lőcsös kocsi múzeum) faburkolat előkészítési és festési munkálataira.

- **faburkolat előkészítése, festése**	300 m2	3 000 Ft/m2	900 000 Ft
- **segédanyagok, Milesi fafesték**			520 000 Ft

A fenti ár az ÁFA-t nem tartalmazza, ezért kérjük, hogy ajánlatunk elbírálása során vegyék figyelembe.

Ajánlat érvényessége: 2022. április 30.

Ajánlatom sikeres elbírálása esetén, a munkálatok pontos kezdéséről, ütemezéséről és a pénzügyi feltételek részleteiről személyes tárgyalás során kívánjuk átbeszélni.

Remélem ajánlatommal minden szükséges információra válaszoltam, amennyiben további egyeztetés szükséges, szívesen állok rendelkezésére.

Táborfalva, 2022. március 10.

Tisztelettel:

Boros István

BOROS ISTVÁN E.V.
2381 Táborfalva, Vasút utca 11.
Adószám: 56409299-1-33
Nyilv.tart.szám: 55050713

TÁBORFALVA POLGÁRMESTERI HIVATAL
Érkezett: 2022 MÁRC 11.
szám: 337-6/2022. Melll.:
Előadó: KE.

2. sz. Melléklet a 4/2020. (II. 18.) . Önkormányzati rendelethez

Pályázati Adatlap
az önszerveződő közösségek pénzügyi támogatása iránt

Az önszerveződő közösség neve:	Táborfalva Szabadidősport Egyesület
Az önszerveződő közösség címe:	2381 Táborfalva, Hunyadi u. 53.
A szervezet jogállása:	egyesület
Képviselőjének neve, címe, elérhetőségi telefonszáma és e-mail címe:	Juhász Gyula (6055 Felsőlajos, Diófa u. 2.) 06-30/943-1838 jgyula15@gmail.com
A bírósági bejegyzésről szóló végzés száma, kelte:	4.Pk.60.189/2010/6. Nyilvántartási szám: TE – 5930 Kelt: 2010, augusztus 19.
A nyilvántartott tagok létszáma:	10 fő
Kért-e az előző évben pénzügyi támogatást?	Igen
Az előző évben kapott támogatás összege:	200 000 (2021)
A jelen pályázatban kért támogatás összege:	300 000 Ft
A kért összeg tervezett felhasználása (célja):	2020. évben megrendezésre kerülő terepjáró technikai sport rendezvények szervezése
A tervezett cél megvalósításának egyéb (meglevő) forrásai:	Tagdíj, támogatók

A pályázathoz csatoljuk a következő mellékleteket (a nem kívánt rész törlendő):
c) az előző évi tevékenységünkről szóló tájékoztatót, különös tekintettel a végzett feladatokra, elért eredményekre
d) a felhasználás céljában meghatározott rendezvény, fejlesztések, tevékenységek tervezett idejét, helyét, arról való tájékoztatás módját, annak teljes költségvetését
f) az általunk pályázott összeg felhasználásának tervezetét, a várható költségek szerint részletezve.
g) nyilatkozat annak vállalásáról, hogy a civil szervezet tevékenységéről rendszeresen beszámol a helyi MOZAIK újságbanés részt vállalnak az önkormányzat vagy intézményei által szervezett közösségi rendezvények előkésztésében, lebonyolításában,
h) szervezet vezetőjének nyilatkozatát, mely szerint a civil szervezet működése megfelel a hatályos jogszabályi előírásoknak, a szervezet eleget tett a SZJA 1%-os felajánlások felhasználásáról szóló beszámolási kötelezettségének; a 2007.évi CLXXXI tv. 6.§-a szerinti korlátozás alá nem esikés arról, hogy a szervezet adataiban, képviseletében okirataiban változás nem történt.

Kelt: Táborfalva, 2022. március 09.

.....
a szervezet képviselője

TÁBORFALVA SZABADIDŐSPORT EGYESÜLET
2381 TÁBORFALVA, HUNYADI UTCA 53.
ADÓSZ.:18201907-1-13
BANKSZ.: 65500130-31024266-53000004

c)

Tevékenység bemutatása

A Táborfalva Szabadidősport Egyesület korábban önszerveződő szervezetként működött, egy baráti társaság összefogásában, elsődlegesen kikapcsolódás, időtöltés céljából. Versenyeken vettünk részt, illetve vendégül láttuk a hasonló szervezeteket. Az évek folyamán a baráti kör egyre nagyobb érdeklődésre tett szert, így alakult meg az említett egyesület.

A Táborfalva Szabadidősport Egyesület minden évben részt vesz a Bács Trophy Bajnokság elnevezésű országos versenysorozatban.

A versenyeken való részvételen túl, több alkalommal kaptunk lehetőséget a szervezőktől, hogy futamot rendezhessünk a Bács Trophy Bajnokság keretein belül, emellett a versenyek és az elmúlt évek sorozatos sikere után a Bács Trophy vezetésétől felkérést kaptunk a 2012. évben megrendezendő évadzáró gála megszervezésére és lebonyolítására is, mely rendezvényt Táborfalván rendeztünk meg, elmondhatjuk, hogy hatalmas sikert aratott.

A TSE az elmúlt években nem csak versenyeken vett rész, hanem közösségi rendezvényeken is képviseltette magát. A táborfalvai falunapokon és a helyi rendezvényeken rendszeresen jelen vagyunk. Ezek a rendezvények nagyon sikeresek, hiszen a gyerekek egész nap játszhatnak a kiállított terepjárókban, autózni visszük őket, a felnőttekkel pedig ismeretséget, barátságot tudunk kialakítani. A gyerekek mellett a felnőttek is nagy örömmel vesznek részt az autóztatásokon, technikai bemutatókon.

Évek óta hagyomány, hogy a helyi első osztályos tanulókat és tanárnőiket saját költségünkön elvisszük autóinkkal a felsőlajosi állatkertbe. A gyerekek hatalmas érdeklődéssel várják, és mindig remek élményekkel gazdagodva térnek haza. Az állatok megtekintése, simogatása mellett etethetik is őket, és mindig úgy szervezzük, hogy a gondozók tájékoztató előadást is tartsanak számukra. A tanulók mellett a tanárnők is nagyon várják ezt az eseményt.

Az óvodával együtt szervezett program mellett a helyi iskolásainknak-, is szervezünk autóztatást. Ezeket a programokat egy-egy előre egyeztetett tavaszi napsütéses napon valósítjuk meg. Ilyenkor a külterületi részeken, forgalommentes területen izgalmas gödrökkel, emelkedőkkel teli pályákon autózunk a gyerekekkel, nevelőikkel.

A terepjárózás nálunk a természet szeretetéből fakad, így minden évben március-április környékén szemétszedési akcióban veszünk részt a vadásztársasággal és más civil szervezetekkel és segítő magán személyekkel együtt.

A 2019-es évben, az említett napon már főztünk is a résztvevők számára, amennyiben ez lehetséges, a továbbiakban is szeretnénk megtenni. Minden évben nagy mennyiségű szemetet gyűjtöttük össze a község területén és a külterületi részeken is. Sajnos nem csökken a szemét mennyisége, több teherautónyi szemetet szoktunk egy-egy ilyen össze fogás alkalmával gyűjteni.

Mivel szervezetünk évről-évre változik, fejlődik, komolyodik – ahogyan mi, alapító tagok is -, így a jövőre vonatkozó terveink, elsődlegesen a helyi rendezvények, fejlesztések, akciók támogatása, segítése.

Ahogy az a fentiek alapján látható, feladatunk nem csökken, hanem évről – évre nő. Számunkra ez nagy örömöt jelent, amit teszünk, azt szívből tesszük a község, a közösség érdekében és reméljük, hogy feladataink továbbra is lesznek, és ezzel segíthetjük a Táborfalva Község közösségi életét.

Korábban a klub a magunk kedvére, szórakoztatására működött, azonban az évek folyamán átalakultunk, most már elsődleges célunk a közösség segítése és szórakoztatása. Szeretnénk része lenni a település életének, munkánkkal segíteni az évről-évre megújuló programokat, fejlesztéseket.

Célunk, hogy az elmúlt évek alatt kialakult jól működő kapcsolatot és együttműködést még inkább zökkenőmentesen, a közös érdekeket és célokat szem előtt tartva a továbbiakban is fenn tudjuk tartani.

Bízunk benne, hogy az elmúlt években kialakult nehéz helyzet az idei évben rendeződni fog és több rendezvény valósulhat majd meg.

Dolgozzunk továbbra is, közösen, együtt!

Táborfalva, 2022. március 09.

Juhász Gyula

elnök

TÁBORFALVA SZABADIDŐSPORT EGYESÜLET
2381 TÁBORFALVA, HUNYADI UTCA 53.
ADÓSZ.: 18201907-1-13
BANKSZ.: 65500130-31024266-53000004

TÁBORFALVA OFF ROAD CLUB
WWW.TORC.HU

Táborfalva Szabadidősport Egyesület

d/1)

KIVONAT

a Közgyűlés 2022. március 3-i ülésének jegyzőkönyvéből

Kihagyva a kihagyandókat!

I/2/2022.03.03.
Pályázat benyújtása a „2022. évben megrendezésre kerülő Off-Road rendezvények szervezésére "

Határozat

1) Táborfalva Szabadidősport Egyesület, pályázatot nyújt be a 4/2020. (II.18.) Önkormányzati rendelet pályázati kiírására, „2022. évben megrendezésre kerülő terepjáró technikai sport rendezvények szervezésére".

2) Az év folyamán, előre egyeztetett időpontban Táborfalva község óvodásait autóztatással egybekötött állatkert látogatásra visszük, Felsőlajos községbe. Az általános iskola alsós osztályait szintén autózni visszük Táborfalva község külterületén.

3) Egyéb rendezvények megvalósítsa. Szemétszedési akció, illetve az esetlegesen felmerülő egyéb helyi rendezvényeken való részvétel. Időpontok a későbbiekben kerülnek pontosításra

4) Táborfalva Szabadidősport Egyesület felhatalmazza az elnököt a pályázati kiírásban foglaltaknak megfelelően a pályázathoz szükséges nyilatkozatok megtételére és dokumentumok elkészítésére, a pályázat benyújtására, sikeres pályázat esetén a Támogatási Szerződés megkötésére.

Felelős: Közgyűlés, elnök
Határidő: 2022. március 31.

Kihagyva a kihagyandókat!

Kmf.

Juhász Gyula
elnök

TÁBORFALVA OFF ROAD CLUB WWW.TORC.HU

TÁBORFALVA SZABADIDŐSPORT EGYESÜLET
2381 TÁBORFALVA, HUNYADI UTCA 53
ADÓSZ.: 18201907-1-13
BANKSZ.: 65500130-31024266-53000004

A kivonat hiteles:

d/2)

2022. évben megrendezésre kerülő
Off-Road rendezvények

A rendezvény:	Óvodás gyermekek autóztatása helyi kirándulással és piknikkel egybekötve
A rendezvény ideje:	2022. őszén előre egyeztetett időpontban
A rendezvény helyszíne:	Táborfalva Község
Tájékoztatás módja:	- Helyi sajtó
A rendezvény teljes költsége:	150 000 Ft

A rendezvény:	Iskolás gyermekek autóztatása a Felsőlajosi állatkertbe
A rendezvény ideje:	2022. június hónapban előre egyeztetett időpontban
A rendezvény helyszíne:	Táborfalva és Felsőlajos Község
Tájékoztatás módja:	- Helyi sajtó
A rendezvény teljes költsége:	150 000 Ft

f)

Az általunk pályázott összeg felhasználásának tervezete,
várható költségek szerint részletezve

Kiadás megnevezése	*Teljes költség (Ft)*	*Igényelt összeg (Ft)*
Utazás, üzemanyag költség	100 000	80 000
Technikai szolgáltatás	75 000	30 000
Emléklapok	25 000	10 000
Étkezés	80 000	65 000
Reklám, plakát, hirdetés	50 000	25 000
Belépőjegy	100 000	90 000
Mindösszesen	**430 000**	
Jelen pályázaton igényelt összeg		**300 000**

TÁBORFALVA POLGÁRMESTERI HIVATAL
Érkezett: 2022 MÁRC 10.
szám: 237-5/2022. Mell.:
Előadó: KE.

2. Melléklet a 4 /2020. (II.18.) Önkormányzati rendelethez

Pályázati Adatlap
az önszerveződő közösségek pénzügyi támogatása iránt

A civilszervezet neve:	TÁBORFALVAI HORGÁSZ EGYESÜLET
A civilszervezet címe:	2381 TÁBORFALVA VÖRÖSI ÚT 120.
A szervezet jogállása:	EGYESÜLET
Képviselőjének neve, címe, elérhetőségi telefonszáma és e-mail címe:	SZAGNI LÁSZLÓ 2381 TÁBORFALVA ARANY J. U. 17/A 30 9250621 szagnilaszlo@gmail.com
A bírósági bejegyzésről szóló végzés száma, kelte:	60/215 1989
A nyilvántartott tagok létszáma:	93 FŐ
Kért-e az előző évben pénzügyi támogatást?	IGEN
Az előző évben kapott támogatás összege:	600.000 - Ft
A jelen pályázatban kért támogatás összege:	1.155.000 Ft
A kért összeg tervezett felhasználása (célja):	NYÍLT HORGÁSZVERSENYEK MŰKÖDÉSI KÖLTSÉGEK
A tervezett cél megvalósításának egyéb (meglevő) forrásai:	ÖNERŐ

A pályázathoz csatoljuk a következő mellékleteket (a nem kívánt rész törlendő):

a) a bíróság általi bejegyzéséről szóló végzés másolatát;[1]

b) az alapszabály másolatát;[1]

c) az előző évi tevékenységünkről szóló tájékoztatót, különös tekintettel a végzett feladatokra, elért eredményekre

d) a felhasználás céljában meghatározott rendezvény, fejlesztések, tevékenységek tervezett idejét, helyét, arról való tájékoztatás módját, annak teljes költségvetését

f) az általunk pályázott összeg felhasználásának tervezetét, a várható költségek szerint részletezve.

g) nyilatkozat annak vállalásáról, hogy a civil szervezet tevékenységéről rendszeresen beszámol a helyi MOZAIK újságban és részt vállalnak az önkormányzat vagy intézményei által szervezett közösségi rendezvények előkészítésében, lebonyolításában,

h) szervezet vezetőjének nyilatkozatát, mely szerint a civil szervezet működése megfelel a hatályos jogszabályi előírásoknak, a szervezet eleget tett a SZJA 1%-os felajánlások felhasználásáról szóló beszámolási kötelezettségének; a 2007.évi CLXXXI tv. 6.§-a szerinti korlátozás alá nem esik és arról, hogy a szervezet adataiban, képviseletében okirataiban változás nem történt.

Kelt: Táborfalva, 2022.03.10.

a szervezet képviselőjének aláírása

---

1 **Amennyiben az önszerveződő közösség korábban már részesült támogatásban, az a)–b) pontokban felsorolt dokumentumok benyújtása mellőzhető abban az esetben, ha az előző támogatás óta eltelt időszakban e dokumentumok tartalmát illető változás nem történt.**

2021 évi beszámoló/kivonat/

Sajnos, a vírushelyzetre való tekintettel, jelenleg nem tudtunk közgyűlést tartani!

Írásban igyekszünk tájékoztatni a tagságot az egyesület jelenlegi helyzetéről, szabályokról, módosításokról. Lehetőség szerint hívunk össze közgyűlést az év folyamán, ha másképpen nem megy, akkor jobb időjárási körülmények között a tóparton.

Taglétszámunk a következőképpen alakult:93 felnőtt, 12 gyermek. 2020-21-ben 8 új belépővel gyarapodott a létszámunk, ami mindenképpen örvendetes.

Komoly mértékben változtak a hal elvitelével kapcsolatos szokások. Nagyon sokan az élmény kedvéért járnak ki horgászni! A vezetőséget ez a változás új kihívások elé állította, természetesen keressük a megoldásokat, hogyan jöhetünk ki ebből a legjobban. Telepítések alkalmával min.2kg-os pontyot vásároltunk, valamint jó néhány nagyobb testű is került a tóba. A véleményünk az, hogy nincs az a horgász, aki ne szeretne egyre és egyre nagyobb halat fogni, természetesen az élmény kedvéért. Néhányan hangot is adnak ennek, ami így helyes. Mégis előfordul, persze a szabályosság határain belül, hogy ezek a számunkra „nagy" halak a konyhában, fagyasztóban végzik!

Kérek mindenkit, hogy figyeljen oda a kifogott halakkal való bánásmódra!

Ahogy az évek folyamán, 2020-21-ben is részt vettünk az Önkormányzat által szervezett megemlékezéseken, eseményeken.

Pályáztunk is, mint minden évben, de az elmúlt időszak kiemelkedő eredményeket hozott!

Megrendeztük a szokásosnak mondható nyílt versenyeket, amelyek teljes sikerrel zárultak. Kihasználtuk minden esetben a hely adta lehetőségeket, minden horgászhelyre jutott versenyző.

Igyekszünk néhány szabályon változtatni, ezáltal elősegítve az eredményesebb működést.

A 2022-es évnek növekvő taglétszámmal, stabil anyagi háttérrel vághatunk neki.

Táborfalva, 2022.03.10.

Szagri László

Táborfalvai HE tervezett rendezvényei, működési költségei 2022

2022-ben is rendezünk nyílt horgászversenyt, melyre minden olyan horgász jelentkezhet, nem csak egyesületünk tagja, aki érvényes állami horgászjeggyel rendelkezik. Ebben az évben három nyílt versenyt bonyolítunk le, melyeken serleggel, oklevéllel, ajándékkal jutalmazzuk az első hat helyezettet. A résztvevőknek étkezést is biztosítunk. A XIV. Gazsó József Emlékverseny/nyílt/ várhatóan 2022.júniusában lesz, a két másik verseny tervezett ideje 2022.április vége, 2022.szeptember vége.

Egyesületünk tava vízpótlásra szorul, melyhez meglehetősen magas villanyszámla társul. A tagságra, egyénre bontva is, meglehetősen nagy terhet ró. Működésünk alapfeltétele az országos szövetséghez való tartozás/MOHOSZ/. Ez természetesen jelentős tagdíj befizetéssel jár.

A versenyekről meghívókat küldünk, közösségi oldalakra tesszük fel a kiírást.

Tehát nyílt versenyek rendezésére, és működési költség kiegyenlítésére kérünk pályázati támogatást.

Táborfalva, 2022.03.10.

Táborfalvai Horgász Egyesület

Tisztelettel Szágri László HE elnök

Táborfalva Önkormányzatánál 2022-ben pályázott rendezvény, működési költség

Nyílt horgászversenyek/2/, XIV. Gazsó József Emlékverseny/nyílt/

-serlegek, oklevelek 25.000Ft

-I-III. helyezett, legnagyobb halat fogó versenyző díjazása 100.000Ft

-étkeztetés 60.000Ft

Összesen: 185.000FtX3=555.000Ft

2022-es működési költségek

-éves villanyszámla 400.000Ft

-Magyar Országos Horgász Szövetség felé történő elszámolás 200.000Ft

Összesen: 600.000Ft

A pályázott támogatás összesen: 1.155.000Ft

Táborfalva, 2022.03.10.

Tisztelettel

Szagri László HE elnök

TABORFALVA POLGÁRMESTERI HIVATAL
Érkezett: 2022 MÁRC 11.
száma: 337-9/2022 Mell.:
Iktató: Kt.

2. Melléklet a 4 /2020. (II.18.) Önkormányzati rendelethez

Pályázati Adatlap
az önszerveződő közösségek pénzügyi támogatása iránt

A civilszervezet neve:	TABORFALVAI HAGYOMÁNYŐRZŐ JÁSZ EGYESÜLET
A civilszervezet címe:	2381 TABORFALVA TARCSAY U. U 67/4
A szervezet jogállása:	TÁRSADALMI SZERVEZET
Képviselőjének neve, címe, elérhetőségi telefonszáma és e-mail címe:	KOVÁCS ATTILA 2381 TABORFALVA KŐRÖSI UT 118 0630 460 7433 kegnos 1798558@cithomail.hu
A bírósági bejegyzésről szóló végzés száma, kelte:	Gpk 60.228/2007/14 (TE 4974) 2007.07.03
A nyilvántartott tagok létszáma:	28 FŐ
Kért-e az előző évben pénzügyi támogatást?	IGEN
Az előző évben kapott támogatás összege:	200.000 Ft.
A jelen pályázatban kért támogatás összege:	300.000 Ft.
A kért összeg tervezett felhasználása (célja):	VERSENYEK RENDEZÉSE
A tervezett cél megvalósításának egyéb (meglevő) forrásai:	SZPONZORI TÁMOGATÁS

A pályázathoz csatoljuk a következő mellékleteket (a nem kívánt rész törlendő):

a) a bíróság általi bejegyzéséről szóló végzés másolatát;[1]

b) az alapszabály másolatát;[1]

c) az előző évi tevékenységünkről szóló tájékoztatót, különös tekintettel a végzett feladatokra, elért eredményekre

d) a felhasználás céljában meghatározott rendezvény, fejlesztések, tevékenységek tervezett idejét, helyét, arról való tájékoztatás módját, annak teljes költségvetését

f) az általunk pályázott összeg felhasználásának tervezetét, a várható költségek szerint részletezve.

g) nyilatkozat annak vállalásáról, hogy a civil szervezet tevékenységéről rendszeresen beszámol a helyi MOZAIK újságban és részt vállalnak az önkormányzat vagy intézményei által szervezett közösségi rendezvények előkészítésében, lebonyolításában,

h) szervezet vezetőjének nyilatkozatát, mely szerint a civil szervezet működése megfelel a hatályos jogszabályi előírásoknak, a szervezet eleget tett a SZJA 1%-os felajánlások felhasználásáról szóló beszámolási kötelezettségének; a 2007.évi CLXXXI tv. 9:5. a szerinti korlátozás alá nem esik és arról, hogy a szervezet adataiban, képviseletében okirataiban változás nem történt.

Kelt: 2022. 03. 04.

Kovács Attila

a szervezet képviselőjének aláírása

TABORFALVAI HAGYOMÁNYŐRZŐ JÁSZ EGYESÜLET 1.

---

1 **Amennyiben az önszerveződő közösség korábban már részesült támogatásban, az a)–b) pontokban felsorolt dokumentumok benyújtása mellőzhető abban az esetben, ha az előző támogatás óta eltelt időszakban e dokumentumok tartalmát illető változás nem történt.**

Táborfalvi Hagyományőrző Íjász Egyesület
közgyűlési jegyzőkönyve

2022. március 4.

A Táborfalvai Hagyományőrző Íjász Egyesület közgyűlése megkezdődött a következő helyen és időpontban:

Táborfalva, Tarcsay út 67/4
2022. március 4. 16 óra

A közgyűlést összehívta Kovács Attila elnök.
Jelenlévők: 17 fő (jelenléti ív alapján)

Napirendi pontok:

1. A levezető elnök, jegyzőkönyvvezető, jegyzőkönyv hitelesítők megválasztása.
2. Táborfalva Nagyközség Önkormányzata által kiírt pályázaton való részvétel
3. Egyéb

A levezető elnök a közgyűlést megnyitja és megállapítja, hogy az egyesület 28 tagjából 17 fő van jelen. Így a közgyűlés határozatképes.

1. A közgyűlés tisztségviselőit egyhangúlag a közgyűlés az alábbiak szerint választotta meg: jegyzőkönyvvezető Kovácsné Rigó Márta, jegyzőkönyv hitelesítők: Nagy Mónika és Nagy Józsefné.

2. A pályázat és a pályázati feltételek ismertetése. A levezető elnök elmondja, hogy az egyesület írásos értesítést kapott a Polgármesteri Hivataltól, amely a következőket tartalmazza: Táborfalva Nagyközség Önkormányzat Képviselő-testülete a 2022. évi költségvetésben a helyi civil szervezetek rendezvényeinek támogatására pályázatot ír ki. A pályázat tartalma: a pályázat a civil társadalom erősítését, a civil szervezetek társadalmi szerepvállalásának segítését szolgálja. A pályázat célja a helyi és a civil szervezetek minél tágabb szintű rendezvényeihez való pénzügyi hozzájárulás. A levezető elnök kérdésére, hogy az egyesület jelen kiírásra nyújtson-e be pályázatot, egyhangú igen a szavazás eredménye. A tagság kezdeményezésére 2022. évi Táborfalván megrendezésre kerülő íjászversenyek lebonyolításához kérünk támogatást. A verseny meghirdetésére a www.szip.hu weboldalon, valamint a helyi Mozaik újságban kerül sor.

3. A levezető elnök kérdésére, hogy van-e még valakinek hozzászólása, nemleges válasz érkezik. A levezető elnök megköszöni a közgyűlésen való részvételt és berekeszti azt.

K.m.f.

Kovács Attila
levezető elnök

Kovácsné Rigó Márta
jegyzőkönyvvezető

Nagy Józsefné
jegyzőkönyv hitelesítő

Nagy Mónika
jegyzőkönyv hitelesítő

A Táborfalvai Hagyományőrző Íjász Egyesület

2021. évi tevékenységéről

A Táborfalvai Hagyományőrző Íjász Egyesület 2007. június 8-án alakult meg.

Székhelye: 2381 Táborfalva, Tarcsay Vilmos út 67/4.

Jelenlegi taglétszáma: 28 fő felnőtt és 5 fő gyerek

Az Íjász Egyesület fő célja a sportkedvelők, valamint az íjász hagyományokat tisztelők, a fiatalok, gyerekek hasznos szabadidő eltöltése.

Edzések, versenyek, sportrendezvények lebonyolítása.

2021-ben a járványhelyzet miatt sajnos, az összes tervezett versenyt nem tarthattuk meg.

2021-ben azok a rendszeres helyi közösségi rendezvények is nagyrészt elmaradtak, melyeken egyesületünk rendszeresen képviseltette magát.

Táborfalva, 2022. március 4.

Kovács Attila

Elnök

Táborfalvai Hagyományőrző Íjász Egyesület

Költségvetés

Tervezett kiadások versenyenként:

Díjak:	30 000 Ft
Íjász ruházat:	30 000 Ft
Céltáblák:	20 000 Ft
3 dimenziós táblák:	30 000 Ft
Üzemanyag költség:	20 000 Ft
Plakátok, szórólapok, meghívók:	20 000 Ft
Összesen:	150 000 Ft

A négy verseny összköltsége: 600 000 Ft.

A kért támogatási összeget, 300 000 Ft-ot a fent nevezett versenyek lebonyolítására kívánjuk felhasználni a fenti táblázat költségei szerint részletezve.

Táborfalva, 2022. március 4.

Kovács Attila
Elnök

TABORFALVA POLGÁRMESTERI HIVATAL

Érkezett: 2022 MÁRC 16.

száma: 337-10 Melll.: 2022.

Előadó: KE.

2. Melléklet a 4 /2020. (II.18.) Önkormányzati rendelethez

Pályázati Adatlap
az önszerveződő közösségek pénzügyi támogatása iránt

A civilszervezet neve:	Táborfalvi Közművelődési és Népzenei Egyesület
A civilszervezet címe:	2381 Táborfalva Köztársaság tér 2.
A szervezet jogállása:	egyesület
Képviselőjének neve, címe, elérhetőségi telefonszáma és e-mail címe:	Birinyi József 20/9346-032 jozsef@birinyi.hun
A bírósági bejegyzésről szóló végzés száma, kelte:	PK 60081 / 1989
A nyilvántartott tagok létszáma:	60
Kért-e az előző évben pénzügyi támogatást?	igen
Az előző évben kapott támogatás összege:	800.000,-
A jelen pályázatban kért támogatás összege:	1.640.000,-
A kért összeg tervezett felhasználása (célja):	Népzenei, közművelődési programok, projektek megvalósítása
A tervezett cél megvalósításának egyéb (meglevő) forrásai:	tagdíj, 1%, pályázati pénzek önkéntes munka

A pályázathoz csatoljuk a következő mellékleteket (a nem kívánt rész törlendő):

a) a bíróság általi bejegyzéséről szóló végzés másolatát;[1]

b) az alapszabály másolatát;[1]

c) az előző évi tevékenységünkről szóló tájékoztatót, különös tekintettel a végzett feladatokra, elért eredményekre

d) a felhasználás céljában meghatározott rendezvény, fejlesztések, tevékenységek tervezett idejét, helyét, arról való tájékoztatás módját, annak teljes költségvetését

f) az általunk pályázott összeg felhasználásának tervezetét, a várható költségek szerint részletezve.

g) nyilatkozat annak vállalásáról, hogy a civil szervezet tevékenységéről rendszeresen beszámol a helyi MOZAIK újságban és részt vállalnak az önkormányzat vagy intézményei által szervezett közösségi rendezvények előkésztésében, lebonyolításában,

h) szervezet vezetőjének nyilatkozatát, mely szerint a civil szervezet működése megfelel a hatályos jogszabályi előírásoknak, a szervezet eleget tett a SZJA 1%-os felajánlások felhasználásáról szóló beszámolási kötelezettségének; a 2007.évi CLXXXI tv. 6.§-a szerinti korlátozás alá nem esik és arról, hogy a szervezet adataiban, képviseletében okiratában változás nem történt.

Kelt: 2022. 03. 10.

a szervezet képviselőjének aláírása

Táborfalvi Közművelődési és Népzenei Egyesület
2381 Táborfalva, Köztársaság tér 2.
+36 20 934 60 32
Bankszámlaszámok: 65500013-11000224-00000000
Orkeny Takarékszövetkezet 19100943-
Cégjegyzékszám: PK 60081/1989

---

1 **Amennyiben az önszerveződő közösség korábban már részesült támogatásban, az a) - b) pontokban felsorolt dokumentumok benyújtása mellőzhető abban az esetben, ha az előző támogatás óta eltelt időszakban e dokumentumok tartalmát illető változás nem történt.**

Táborfalvi Közművelődési és Népzenei Egyesület
2381 Táborfalva Jókai Mór Művelődési Ház Köztársaság tér 2.
Elnök: Birinyi József +36-20-934-60-32 jozsef@birinyi.hu
Alelnök: Birinyi András +36-20-978-26-27 birinyibt@monornet.hu
Nyilvántartásba vételi szám: PK 60081/1989 Levelezési cím: 1031 Budapest, Ádámföldi utca 9.
Alapítás éve: 1985 Számlaszám: 65500013-11000224 Örkényi Takarékszövetkezet Adószám: 19169943-1-13

Táborfalvi Közművelődési és Népzenei Egyesület, (TKNE) pályázata a 2022-es kiemelt programjaihoz, kiadványaihoz

Tisztelt Polgármester Asszony!

Tisztelt Jegyző Asszony!

Tisztelt Képviselőtestület!

A TKNE nevében megköszönve a korábbi évek segítségét, kérem lehetőség szerinti támogatásukat az alábbi hagyományos értékeket, a Táborfalvi Közművelődési és Népzenei Egyesület, TKNE ű, a közel félévszázados Népzenei Műhely településmárka építő 2022-es programjaihoz:

- Útiköltség; fellépésre, minősítő hangversenyre 160.000.-Ft
- Táborfalvi gyerekek intenzív szakmai továbbképzése, tehetséggondozása, táboroztatása 2022. augusztus 08 – 14-ig Örkény, 37. Csutorás Nemzetközi Népzenei és Néptánc Táborban és Zenekarvezetői Tanfolyamon 500.000.-Ft
- Népdaléneklési Verseny a Csurgay Franciska Ált. Iskolában, 2022. november 60.000.-Ft
- Zenei Világnapi Népzenei Találkozó és KÓTA Aranypáva népzenei minősítő Táborfalván, a Jókai Mór Művelődési Házban. (Táncház, Csutorás Klub, zsűri, meghívott tánctanárok, zenekar tiszteletdíja, útiköltséggel videófilm készítés két kamerával, hangfelvétel, fotódokumentáció, vendéglátás) tervezett időpont 2022. 10. 01. 450.000 ,- Ft

- Ország Közepe Klub OKK rendezvény. Szalay Vilmos Örökség Udvar, kocsi gyűjtemény, örkénytábori lovas honvédképzés, világhírű módszer. (Bemutatófilm a bevezetéshez, 4 kamerás felvétel a programról, majd filmkészítés a felvett anyagokból, amelyet leadunk a Dabas Tv-nek és kiteszünk az OKK Facebook felületre, honlapokra, megosztunk közösségi oldalakon, a filmet DVD-n archiváljuk a táborfalvi könyvtárral. Az előadók, szereplők, közreműködők vendéglátása, plakátok készítése.

  320.000,-Ft

- Óvodások, iskolások számára Fióka népzenei koncert, hangszerbemutató, hangszerkészítő foglakozás a Birinyi Gyűjtemény 2022 májusában megnyíló állandó kamarakiállításához kötve a HEMO-ban. (2022. május) 150.000,.Ft

A TKNE 2022-es kiemelt programokhoz igényelt támogatás összesen: 1.640.000 Ft

Kérem a TKNE vezetősége, tagsága nevében a Képviselőtestületet, hogy a színpad melletti próbatermünk tetőszerkezetének ismételt javításával segítsék elő a rendszeres beázások megszűnését, mert a jelentős értéket képviselő, felújított és új hangszereink az egyesület díjai dokumentumai veszélyeztetettek! Jó lenne tartós megoldást találni a régóta visszatérő problémára.)

Köszönjük az Önkormányzat lehetőség szerint támogatását, amely elősegíti értékteremtő, közösségi munkánk, céljaink kiteljesedését, a község hírnevének további emelését a tehetségek kibontakozását, a közművelődés és a kultúra szolgálatát településünkön, a térségben!

Táborfalva; 2022. március. 09.

Birinyi József

a Táborfalvi Közművelődési és Népzenei Egyesület elnöke

Táborfalvi Közművelődési és Népzenei Egyesület
2381 Táborfalva, Köztársaság tér 2.
+36 20-964-60-32
Örkényi Takarékszövetkezet 65500013-11000224-00000000
Nyilvántartásba vételi szám: PK 60081/1989
Adószám: 19169943-1-13

2. Melléklet a 4/2020. (II.18.) Önkormányzati rendelethez

2022 MÁR. 11

Pályázati Adatlap
az önszerveződő közösségek pénzügyi támogatása iránt

A civilszervezet neve:	SHOMEN SE
A civilszervezet címe:	2381, TÁBORFALVA KÖZTÁRSASÁG TÉR 2
A szervezet jogállása:	EGYESÜLET
Képviselőjének neve, címe, elérhetőségi telefonszáma és e-mail címe:	LAJOSBÁNYAI DÁNIEL, 2370 DABAS BEM U 96, 06 70 606 2156
A bírósági bejegyzésről szóló végzés száma, kelte:	60.347/2016/4, 2016.11.21.
A nyilvántartott tagok létszáma:	10 FŐ
Kért-e az előző évben pénzügyi támogatást?	NEM
Az előző évben kapott támogatás összege:	—
A jelen pályázatban kért támogatás összege:	300.000 FT
A kért összeg tervezett felhasználása (célja):	SPORTESZK. VÁSÁRLÁS, FEHÉRENDŐ SZERV, VERSENY TÁM.
A tervezett cél megvalósításának egyéb (meglevő) forrásai:	TAGDÍJ

A pályázathoz csatoljuk a következő mellékleteket (a nem kívánt rész törlendő):

a) a bíróság általi bejegyzéséről szóló végzés másolatát;[1]

b) az alapszabály másolatát;[1]

c) az előző évi tevékenységünkről szóló tájékoztatót, különös tekintettel a végzett feladatokra, elért eredményekre

d) a felhasználás céljában meghatározott rendezvény, fejlesztések, tevékenységek tervezett idejét, helyét, arról való tájékoztatás módját, annak teljes költségvetését

f) az általunk pályázott összeg felhasználásának tervezetét, a várható költségek szerint részletezve

g) nyilatkozat annak vállalásáról, hogy a civil szervezet tevékenységéről rendszeresen beszámol a helyi MOZAIK újságban és részt vállalnak az önkormányzat vagy intézményei által szervezett közösségi rendezvények előkészítésében, lebonyolításában,

h) szervezet vezetőjének nyilatkozatát, mely szerint a civil szervezet működése megfelel a hatályos jogszabályi előírásoknak, a szervezet eleget tett a SZJA 1%-os felajánlások felhasználásáról szóló beszámolási kötelezettségének, a 2007.évi CLXXXI tv. 6.§-a szerinti korlátozás alá nem esik és arról, hogy a szervezet adataiban, képviseletében okiratainban változás nem történt.

Kelt: 2022.03.11.

Lajosbányai Dániel

a szervezet képviselőjének aláírása

---

1. Amennyiben az önszerveződő közösség korábban már részesült támogatásban, az a)–b) pontokban felsorolt dokumentumok benyújtása mellőzhető abban az esetben, ha az előző támogatás óta eltelt időszakban e dokumentumok tartalmát illető változás nem történt.

Nyilatkozat

Alulírott, **Lajosbányai Dániel** (2370 Dabas, Bem utca 96. alatti lakos) a **Shomen Harcművészeti és Küzdősport Egyedület** (Táborfalva, Köztársaság tér 2.) elnökeként a következő nyilatkozatokkal egészítem ki pályázatomat:

Nyilatkozom arról, hogy a pályázati kiírás a) és b) pontjában megnevezett dokumentumokat már előző években a pályázatomhoz csatoltam, azokban változás nem történt.

Nyilatkozom arról, hogy a pályázati kiírás c) pontjában megnevezett szakmai beszámolót a 2021-es évre elkészíteni nem tudom, mert a koronavírus okozta veszélyhelyzet miatt a karate edzések megtartására nem volt lehetőségünk. Így sajnos a tervezett versenyek, rendezvények sem jöttek létre.

Az igényelt támogatás tervezett felhasználásának céljai (pályázati adatlap „d" és „f" pontjai):

1. **Védőfelszerelések (fej-, láb-, kézvédők) beszerzése versenyfelkészüléshez. (150.000 Ft)**
   Az igényelt összeg erre a célra 150.000 Ft. Egyesületünk sajnos nem rendelkezik még saját védőeszközökkel, így a szülőkre nagy teher hárul, amikor gyermeküket támogatni szeretnék a versenyzésben. Szeretnék egy közös egyesületi védőfelszerelés-készletet kialakítani, hogy minden tanítvány egyenlő esélyekkel indulhasson a versenyeken.

2. **Magyar Karate Szövetség által előírt éves tagdíj befizetésének támogatása (50.000 Ft)**
   Egyesületi regisztráció 20.000 Ft, edzői regisztráció 5.000 Ft, tanítványok éves tagdíja fejenként 6.000 Ft.

3. **Hátrányos helyzetű táborfalvi gyerekek részvételének támogatása a nyári táborunkban. (50.000 Ft)**
   Közel húsz éve már hagyomány a központi nyári tábor szervezése Dabason június végén, ahol a Szervezet minden Egyesületének tanítványai közösen vesznek részt, együtt teljesítik az övvizsgát is. A tábor díját (étkezés, szállás, edzések díja, strandbelépő) minden karatésnak magának kell fizetnie, és ez néhány családnak nehézséget jelent. Szeretném őket anyagilag támogatni azzal, hogy befizetem helyettük a tábor díját.

4. **Versenyek szervezéséhez, versenyre utazáshoz, nevezési díjhoz támogatás. (50.000 Ft)**
   Szervezetünk idén is tervez házi bajnokságot szervezni, amelyen a közeli települések Egyesületeinek tanítványa mérettethetik meg tudásukat több versenyszámban (állóharc, földharc, formagyakorlat). Ez nagyon jó alkalom arra, hogy a kezdő karatékák tapasztalatot szerezzenek versenykörülmények között, még mielőtt rangosabb versenyeken veterán ellenfelekkel kerülnek összesorsolásra. A házi bajnokságnak 2019-ban is nagy sikere volt, a Shomen SE minden indulója éremmel, oklevéllel és legfőképpen jó élményekkel tért haza.
   Saját szervezésű versenyünkön kívül más versenyekre is tervezünk ellátogatni 2022-ben. (Hinomoto Kupa, Diákolimpia, Magyar Bajnokság)

5. **A pályázott összeg tehát mindösszesen 300.000 Ft**

Továbbá **nyilatkozom** arról, hogy a Shomen SE tevékenységéről rendszeresen beszámolok a helyi MOZAIK újságban. (pályázati adatlap „g" pontja). A 2022. februári lapban egy hosszú beszámoló már meg is jelent az eddigi munkánkról.

Továbbá **nyilatkozom** arról, hogy a Shomen SE működése megfelel az egyesülési jogról, a közhasznú jogállásról, valamint a civil szervezetek működéséről és támogatásáról szóló 2011. évi CLXXV. Törvény előírásainak, valamint a szervezet eleget tette a SZJA 1%-os felajánlások felhasználásáról szóló beszámolási kötelezettségeinek. (pályázati adatlap „h" pontja)

Kelt: Dabas, 2022.03.11

Sensei Lajosbányai Dániel

3. Dan

Shomen SE elnök, vezetőedző

TÁBORFALVA POLGÁRMESTERI HIVATAL
2022 MÁRC 10.
Érkezett:
szám: 337-3/2022. melll.:
Elsadó: KE.

2. Melléklet a 4 /2020. (II.18.) Önkormányzati rendelethez

Pályázati Adatlap
az önszerveződő közösségek pénzügyi támogatása iránt

A civilszervezet neve:	Nők nagyjaiért Nyugdíjas Klub
A civilszervezet címe:	2381 Táborfalva, Körtárnaszög kér
A szervezet jogállása:	Klub,
Képviselőjének neve, címe, elérhetőségi telefonszáma és e-mail címe:	Lutz Lászlóné Táborfalva Aranyág út 11 06 70 5515960
A bírósági bejegyzésről szóló végzés száma, kelte:	0
A nyilvántartott tagok létszáma:	28
Kért-e az előző évben pénzügyi támogatást?	igen
Az előző évben kapott támogatás összege:	100.000
A jelen pályázatban kért támogatás összege:	450.000 Ft
A kért összeg tervezett felhasználása (célja):	Virágos Táborfalva Kirándulóbusz szintkár lóalapítás szervezői díjazás Évzáró rendezvény
A tervezett cél megvalósításának egyéb (meglevő) forrásai:	Tagdíj

A pályázathoz csatoljuk a következő mellékleteket (a nem kívánt rész törlendő):

a) a bíróság általi bejegyzéséről szóló végzés másolatát;[1]

b) az alapszabály másolatát;[1]

c) az előző évi tevékenységünkről szóló tájékoztatót, különös tekintettel a végzett feladatokra, elért eredményekre

d) a felhasználás céljában meghatározott rendezvény, fejlesztések, tevékenységek tervezett idejét, helyét, arról való tájékoztatás módját, annak teljes költségvetését

f) az általunk pályázott összeg felhasználásának tervezetét, a várható költségek szerint részletezve.

g) nyilatkozat annak vállalásáról, hogy a civil szervezet tevékenységéről rendszeresen beszámol a helyi MOZAIK újságban és részt vállalnak az önkormányzat vagy intézményei által szervezett közösségi rendezvények előkészítésében, lebonyolításában,

h) szervezet vezetőjének nyilatkozatát, mely szerint a civil szervezet működése megfelel a hatályos jogszabályi előírásoknak, a szervezet eleget tett a SZJA 1%-os felajánlások felhasználásáról szóló beszámolási kötelezettségének; a 2007.évi CLXXXI tv. 6.§-a szerinti korlátozás alá nem esik és arról, hogy a szervezet adataiban, képviseletében okirataiban változás nem történt.

Kelt: 2022. 03. 07. ..... Lutz Lászlóné .....

a szervezet képviselőjének aláírása

---

1 **Amennyiben az önszerveződő közösség korábban már részesült támogatásban, az a)–b) pontokban felsorolt dokumentumok benyújtása mellőzhető abban az esetben, ha az előző támogatás óta eltelt időszakban e dokumentumok tartalmát illető változás nem történt.**

Támogatási kérelem

A Kéknefelejcs Nyugdíjas kliub 2022-es működéséhez és programjaihoz

Tisztelt Polgármester Asszony!

Tisztelt Képviselő testület!

Szeretném ismertetni Önökkel klubunk 2022-es program-tervezetét:

Március 7.:	Taggyűlést tartunk,mely keretein belül megünnepeljük a Nemzetközi Nőnapot és megbeszéljük az éves programjainkat.
Április 4. :	Taggyűlésünkön előkészítjük a „Virágos Táborfalváért" elnevezésű projektünket.
Május:	„Virágos Táborfalváért" projekt megvalósítása a körforgalomnál.
	Falunapi főzés 50 fő részére.
Június 6.:	Taggyűlés, rekreációs tevékenységünk átbeszélése.
	Átbeszéljük az augusztusi színházlátogatás tervét (részvételi szándék, belépőjegyek, előadás időpontja).
Június:	Rekreációs tevékenységünk Cserkeszőlőn.
Július 4.:	Taggyűlésünkön átbeszéljük az eddig elvégzett feladatok sikerességét és az előttünk álló vállalásokat.
Augusztus 1.:	Taggyűlésünkön átbeszéljük a Színházlátogatás menetét.
Augusztus:	Színházlátogatás Kecskeméten.
Szeptember 5.:	Taggyűlésünkön átbeszéljük a pázmándi barátaink meglátogatásának tervét.
Szeptember:	Pázmándi barátaink meglátogatása, községünk hírnevének növelése, kulturális programok, kapcsolatépítés.
Október 3.:	Dunavarsányi kirándulás átbeszélése.

Október:	Dunavarsányi kirándulás.
Október 23.:	Megemlékezés, koszorúzás.
November 7.:	Taggyűlés, záróünnep előkészítése.
November:	Záróünnep. 150 vendég fogadása (községünkön kívüli résztvevők is) nyugdíjasaink meghívása, vendégül látása.
December 5.:	Évzáró taggyűlés. Beszámoló. Az éves elvégzett feladatok sikerességének átbeszélése, költségvetés áttekintése, következő év programjainak megvitatása.

A Kéknefelejcs Nyugdíjas klub nevében kérem lehetőség szerinti támogatásukat az alábbi 2022- es programjainkhoz:

1. „Virágos Táborfalváért" (támogató tevékenységünkhöz) anyagi támogatást. Ezt az összeget növények vásárlására és rendszeres gondozására (termőföld, öntözés, tápanyag utánpótlás, illetve üzemanyag költségre) szeretnénk fordítani.

2. Cserkeszőlőn a rekreációs programunkhoz, a fürdőbelépőkhöz való anyagi hozzájárulást. Az autóbusz bérlését önköltségi áron még ki tudják fizetni az idős klubtagok, de szükségük lenne az ezen felüli támogatásra is. Ez a program nem (működési célú költségünk), de az időskori egészségmegőrzést nagyon fontos feladatunknak tartjuk. A támogatás hiányában több kisnyugdíjasunk nem tudna eljutni erre a programunkra.
   Részvételi terv: 40 fő, kért támogatás 2.000ft/fő

3. Szeretnénk kulturális programot biztosítani idős barátainknak. Színházlátogatást tervezünk a Kecskeméti Katona József Színházba. Az autóbusz költségét tudjuk vállalni, de a belépőjegy árához anyagi támogatásra van szükségünk.
   Részvételi terv: 41 fő, kért támogatás 3.000ft/fő

4. Az évzáró ünnepségünket Novemberben szeretnénk megtartani, mellyel előadással és vacsorával kívánunk kedveskedni klubtagjainknak és barátainknak. A vacsora, az előadás és a köszöntő virágok, italok megvásárlásához kívánunk támogatást kérni.
   Részvételi terv: 150 fő, kért támogatás 2.000 ft/fő

Igényelt támogatás összesítése:

„Virágos Táborfalváért" – összes költség: **200.000.-ft**, a kért támogatás összege: **100.000.-ft.**

Rekreáció Cserkeszőlőn – összes költség: **120.000.-ft.**, a kért támogatás összege: **80.000.-ft.**

Színházlátogatás Kecskeméten – összes költség: **150.000.-ft.**, a kért támogatás összege: **120.000.-ft.**

Évzáró ünnepség – összes költség: **300.000.-ft.**, a kért támogatás összege: **150.000.-ft.**

Összesen kért támogatás összege: 450.000.-ft.

Köszönjük az Önkormányzatnak a lehetőség szerinti támogatást, amely elősegíti közösségi munkánk, céljaink kiteljesítését, a településünkön élő idős emberek életének szebbé, tartalmasabbá tételét és községünk jó hírének továbbvitelét!

Táborfalva, 2022. március 7.

Köszönettel,

Lutz Lászlóné

Lutz Lászlóné

Kéknefelejcs Nyugdíjas klub vezetője

Beszámoló a Kéknefelejcs Nyugdíjas Klub záróünnepségéről

2021. november 6-án megtartottuk a klub évzáró ünnepségét. Nagy örömünkre szolgált, hogy ennyi idő kihagyása után, végre újra találkozhattunk és együtt ünnepelhettünk!

Vendégül láttuk a budapesti Hajló Tánccsoportot, ők még nem jártak Táborfalván. Ez egyben egy új barátság kezdete is lett. Örömmel fogadták a tábori kocsi-múzeum, a Gyökereink Emlékudvar megtekintését. Ezen a nosztalgikus élményen Szalay Vilmos kísérte őket. Ezúton köszönöm neki még egyszer a segítséget. Ezután a Jókai Mór Közösségi Színtérben már várta őket a finom ebéd, amit helyben készítettünk el, nagy összefogással. Az ebéd után ők leptek meg minket táncbemutatójukkal, eközben még egy koreográfiát is betanítottak a bátor jelentkezőknek. A műsort színesítette még a sokak által ismert Guba István énekes produkciója. A műsor és az egész rendezvény létrejöttét nagyban segítette Krajlich Klára, a Nyugdíjasok Szociális Fórumának tagja, aki végig támogatta a munkánkat, hogy a találkozó akadálytalanul valósuljon meg.

Ezúton szeretném megköszönni Bernátné Ibolyának, Kiss Eszternek, Nagy Andrásnak, Birinyi Andrásnak és nem utolsósorban Nagy Andrásné Polgármester Asszonynak a részvételt.

Külön köszönet illeti a Ferroplast Kft-t, hiszen biztosították számunkra a tánccsoport fuvarozását Táborfalván belül. Kiemelném Szagri László segítségét ennek lebonyolításában, illetve Tóth Mihály segítségét, aki vállalta a sofőr szerepét erre a napra.

Végezetül köszönöm a rengeteg tombola-felajánlást és az Önkormányzat segítségét, nélkülük ez az összejövetel nem valósulhatott volna meg!

Köszönettel:
LUTZ LÁSZLÓNÉ
a Kéknefelejcs Nyugdíjas Klub vezetője

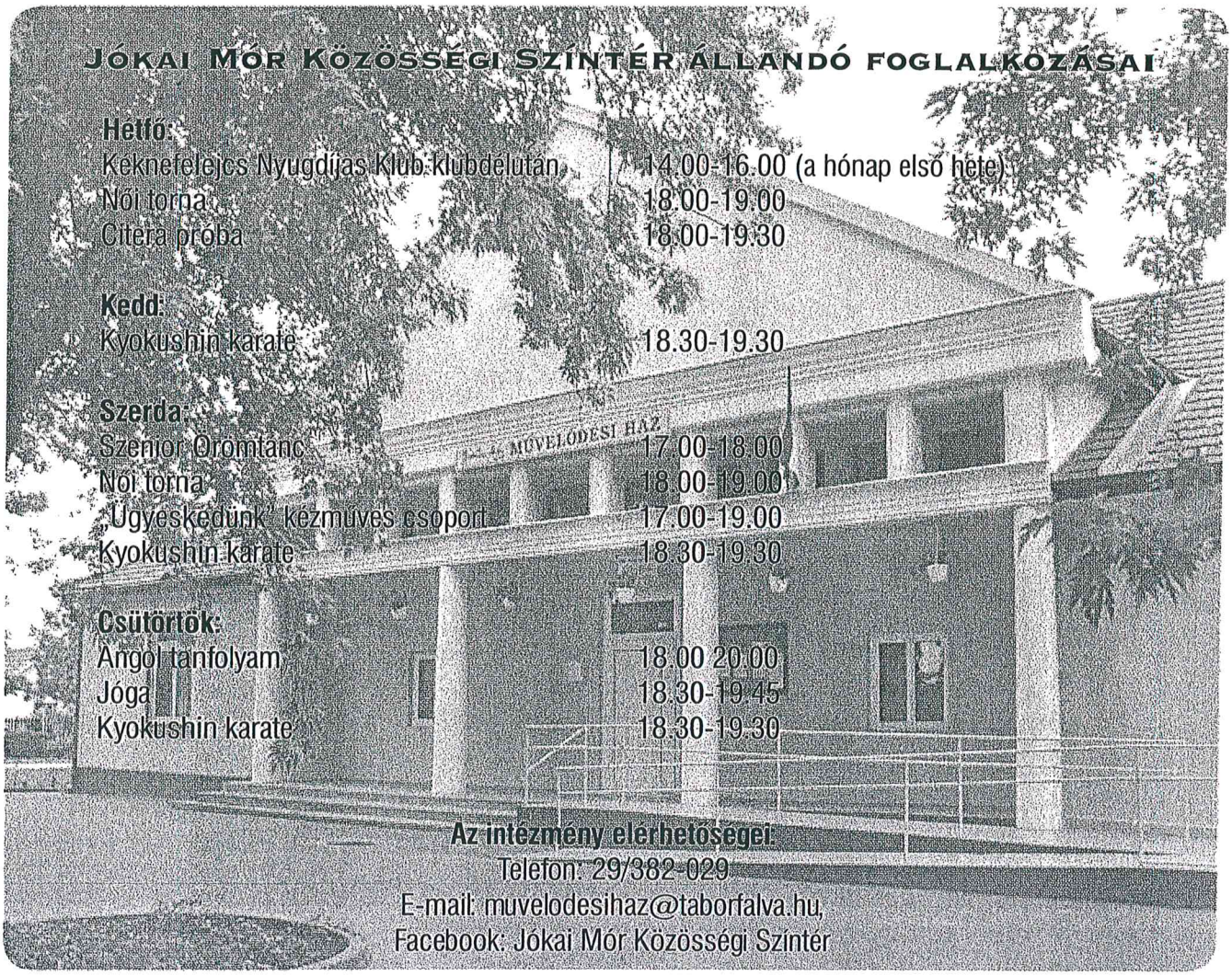

TÁBORFALVA POLGÁRMESTERI HIVATAL
Érkezett: 2022 MÁRC 10.
Szám: 037-4 / 2022
Melléklet:
Előadó: KE.

2. Melléklet a 4 /2020. (II.18.) Önkormányzati rendelethez

Pályázati Adatlap
az önszerveződő közösségek pénzügyi támogatása iránt

A civilszervezet neve:	TÁBORFALVA KÖZSÉGI SPORTEGYESÜLET
A civilszervezet címe:	2381 TÁBORFALVA KŐRÖSI ÚT 120.
A szervezet jogállása:	NEM KÖZHASZNÚ EGYESÜLET
Képviselőjének neve, címe, elérhetőségi telefonszáma és e-mail címe:	GOMBÁR FERENC, TÁBORFALVA ISKOLA UTCA 18/a 70/3204861, gombfoci@gmail.com
A bírósági bejegyzésről szóló végzés száma, kelte:	PK. 60.341/1989
A nyilvántartott tagok létszáma:	106.
Kért-e az előző évben pénzügyi támogatást?	IGEN
Az előző évben kapott támogatás összege:	1 700 000 Ft.
A jelen pályázatban kért támogatás összege:	~~2560 000 Ft~~ 2210000 Ft
A kért összeg tervezett felhasználása (célja):	2022. ÉVI EGYESÜLETI MŰKÖDÉS.
A tervezett cél megvalósításának egyéb (meglevő) forrásai:	TAGSÁGI DÍJAK, JEGYBEVÉTEL SZPONZOR, TÁMOGATÁS PÁLYÁZATI LEHETŐSÉGEK, SZJA 1%

A pályázathoz csatoljuk a következő mellékleteket (a nem kívánt rész törlendő):

a) a bíróság általi bejegyzéséről szóló végzés másolatát;[1]

b) az alapszabály másolatát;[1]

c) az előző évi tevékenységünkről szóló tájékoztatót, különös tekintettel a végzett feladatokra, elért eredményekre

d) a felhasználás céljában meghatározott rendezvény, fejlesztések, tevékenységek tervezett idejét, helyét, arról való tájékoztatás módját, annak teljes költségvetését

f) az általunk pályázott összeg felhasználásának tervezetét, a várható költségek szerint részletezve.

g) nyilatkozat annak vállalásáról, hogy a civil szervezet tevékenységéről rendszeresen beszámol a helyi MOZAIK újságban és részt vállalnak az önkormányzat vagy intézményei által szervezett közösségi rendezvények előkésztésében, lebonyolításában,

h) szervezet vezetőjének nyilatkozatát, mely szerint a civil szervezet működése megfelel a hatályos jogszabályi előírásoknak, a szervezet eleget tett a SZJA 1%-os felajánlások felhasználásáról szóló beszámolási kötelezettségének; a 2007.évi CLXXXI tv. 6.§-a szerinti korlátozás alá nem esik és arról, hogy a szervezet adataiban, képviseletében okirataiban változás nem történt.

Kelt: Táborfalva, 2022. 03. 02.

Táborfalva Községi Sportegyesület
2381 Táborfalva, Kőrösi út 120.
Adószám: 19831260-1-13
Számlaszám: 65500013-11009508-00000000

a szervezet képviselőjének aláírása

---

1 **Amennyiben az önszerveződő közösség korábban már részesült támogatásban, az a)–b) pontokban felsorolt dokumentumok benyújtása mellőzhető abban az esetben, ha az előző támogatás óta eltelt időszakban e dokumentumok tartalmát illető változás nem történt.**

Táborfalva Községi Sportegyesület
2381. Táborfalva
Kőrösi út 120.

2022. évi részletes költségvetés

Tervezett bevételek:

Tagsági díj:	600 000 Ft
Mérkőzések jegybevételei:	80 000 Ft
Szponzori támogatások:	100 000 Ft
Autóbusz bérbeadás:	100 000 Ft
SZJA. 1% felajánlása:	80 000 Ft
Helyi önkormányzati támogatás:	2 210 000 Ft
Összesen:	**3 170 000 Ft**

Tervezett kiadások:

Nevezési és tagsági díj, pályahitelesítési díj / a teljes költség 10%-a/ :	50 000 Ft
Játékengedély, igazolási és átigazolási díjak / a teljes költség 10%-a/ :	90 000 Ft
Játékvezetői és versenyügyi díjak / a teljes költség 10%-a/ :	160 000 Ft
Sportcsarnok bérleti díj:	35 000 Ft
Könyvelési díj:	90 000 Ft
TAO pályázat költségei /igazgatási szolgáltatási díj befizetések/	80 000 Ft
Fűnyíró traktor szerviz költsége	80 000 Ft
Fűnyírás üzemanyag költsége:	110 000 Ft
Sportfelszerelések /felnőtt csapat/:	50 000 Ft
Utazási költségek /autóbusz üzemanyag, sofőr bére/	480 000 Ft
Ford Transit autóbusz 2021. évi szerviz költsége:	80 000 Ft
Ford Transit autóbusz 2021. évi kötelező biztosítása:	130 000 Ft
Nyomtatványok, postai költségek	20 000 Ft
Elsősegély felszerelések:	30 000 Ft
Labdarúgó pályafenntartás költségei:	
pályagondnoki díj és járulékai	450 000 Ft
fűszellőztetés, hengerezés. öntözőrendszer javítás	80 000 Ft
talajfertőtlenítés, műtrágyázás, kártevő irtás stb	310 000 Ft
mészhidrát	25 000 Ft
Mosási díj, mosószer, tisztítószer, fertőtlenítő szer, wc papír stb.	370 000 Ft
Honlap üzemeltetési költség. mobil internet feltöltés	30 000 Ft
Takarékszövetkezet éves számlavezetési költsége:	180 000 Ft
Mérkőzések utáni üdítő, ásványvíz:	120 000 Ft
Szezonzárók költsége /ajándék tárgyak, vacsorák/:	100 000 Ft
Kegyeleti költségek/koszorúk/	20 000 Ft

Összesen: 3 170 000 Ft

A kért támogatási összeg:**2 210 000 Ft**. A 2022. évi működésre kívánjuk felhasználni, valamint a labdarúgó pályák fenntartására a fenti költségek szerint részletezve.

Táborfalva, 2022.03.03.

Táborfalva Községi Sportegyesület
2381 Táborfalva, Kőrösi út 120.
Adószám: 19831260-1-13
Számlaszám: 65500013-11009508-00000000

Gombár Ferenc
Táborfalva KSE. elnök

Táborfalva Községi Sportegyesület
2021. évi szakmai beszámoló

Labdarúgó szakosztályunk 2021 tavaszán megyei IV. osztályban szereplő felnőtt csapat mellett, a 14 évesek és a 19 évesek bajnokságában szereplő csapatot, öregfiú csapatot és Bozsik programban résztvevő négy csapatot versenyeztetett a 7, a 9, a 11, és a 13 évesek korosztályában.

Felnőtt csapatunk a 2020-2021 évi bajnokságban a 5. helyen végzett.
U14-es csapatunk a bajnokság befejezésekor az 11. helyet szerezte meg
U19-es csapatunk remekül szerepelve a 8. pozíciót foglalta el.
U7. U9, U11 és U13-as csapataink részt vettek a Bozsik programban szervezett körzeti tornákon, és jó eredményeket értek el.
Öregfiú csapatunk a hetedik helyen fejezte be a bajnokságot.
Szeretném megjegyezni, hogy öregfiú csapatunk a bajnokságban való szerepléssel járó költségeket saját erőből fedezi.

2021 őszétől a felnőtt és az öregfiú csapat mellett 13 és a 16 évesek bajnokságában is indítottunk csapatot, valamint a Bozsik Program keretében a 7, 9 és 11 évesek vettek részt a tornákon.
A 2021/2022. évi bajnokság során felnőtt csapatunk a megyei IV. osztályú bajnokság őszi idényében a 7. helyen zárt, reméljük, hogy tavasszal tudunk javítani ezen a helyezésen.
Az U16-es korosztályú csapatunk a 6. helyen zárta az őszi idényt.
Öregfiú csapatunk a 8. helyezést érte el a az őszi szezonban.

Egyesületünk fő célja továbbra is az, hogy az egyre több fiatalnak tudjunk rendszeres sportolási lehetőséget biztosítani. Büszkék vagyunk arra, hogy kis lélekszámú településünkön több korosztályban is tudunk csapatot nevezni a bajnoki küzdelmekbe.
Utánpótlás bázisunk növelése céljából tovább folytattuk az előző években elkezdett óvodai és iskolai labdarúgó foglalkozásokat heti két alkalommal.
Jelenleg négy edző foglalkozik csapataink felkészítésével.
Egyesületünk minden játékosa számára megpróbálja biztosítani a sportoláshoz a lehető legjobb feltételeket, sportfelszereléseket, sporteszközöket, tisztálkodási lehetőséget, mérkőzésekre utazást, szakképzett edzői irányítást.
Ebben nagy segítséget jelenthet a TAO utánpótlás nevelést támogató rendszere, valamint önkormányzatunk támogatása.
Reméljük hamarosan elkészül az öltöző épületünk mellyel sokkal jobb körülményeket tudunk biztosítani sportolóinknak, és a hozzánk látogató vendégcsapatoknak.
Továbbra is elvégezzük az önkormányzat tulajdonában lévő öltöző épület, sportpálya és edzőpálya valamint környezetének kezelését, gondozását.
A továbbiakban szeretnénk helyi támogatóink számát tovább növelni, valamint a pályázati lehetőségeket kihasználni.

Táborfalva, 2022.02.28.

Táborfalva Községi Sportegyesület
2381 Táborfalva, Kőrösi út 120.
Adószám: 19831260-1-13
Számlaszám: 65500013-11009508-00000000

Gombár Ferenc
Táborfalva KSE. elnök

Táborfalvai Polgármesteri Hivatal Jegyzője
2381 Táborfalva, Köztársaság tér 1.
tel/fax.: 29/383 – 183 E-mail: onkormanyzat@taborfalva.hu

Előterjesztő: Kundra Erika jegyző
Előterjesztés jellege: határozathozatal
Szavazás módja: egyszerű szótöbbség

E l ő t e r j e s z t é s

Beszámoló a Polgármesteri Hivatal 2021. évi munkájáról

Tisztelt Képviselő-testület!

Magyarország helyi önkormányzatairól szóló 2011. évi CLXXXIX. törvény (Mötv.) 2013. január l-én hatályba lépett 81.§ (3) bekezdés f.) pontja a jegyző feladataként határozza meg, hogy évente beszámol a képviselő-testületnek a polgármesteri hivatal tevékenységéről.

Mötv. 81.§ (1) bekezdése alapján: A jegyző vezeti a polgármesteri hivatalt.
67.§ a.) pont kimondja, hogy a polgármester a képviselő-testület döntései szerint és saját hatáskörben irányítja polgármesteri hivatalt.

A Táborfalai Polgármesteri Hivatal 2021. évi tevékenységről szóló beszámolómat – Nagy Andrásné polgármester asszony egyetértésével – az előterjesztés melléklete szerint teszem meg.

Kérem a Képviselő-testületet, hogy a beszámolót megvitatni és elfogadni szíveskedjenek.

Táborfalva, 2022. március 16.

TÁBORFALVAI POLGÁRMESTERI HIVATAL 8.

Kundra Erika
jegyző

Beszámoló a Polgármesteri Hivatal 2021 évi munkájáról

Tisztelt Képviselő-testület!

Jelen előterjesztés keretében a Polgármesteri Hivatal (Hivatal) 2021. évi munkájáról adok összefoglaló tájékoztatást.

Hivatal munkájának részletes elemzése:

A Hivatal munkája - fő funkciója szerint - önkormányzati (közszolgáltatási és önkormányzati hatósági) és államigazgatási hatósági feladatokra tagolható.

Kiadott határozatok száma:
2019. évben 1558 ebből 494 önkormányzati hatósági, 1068 elsőfokú államigazgatási
2020.évben 1285 ebből 394 önkormányzati hatósági, 891 elsőfokú államigazgatási
2021. évben 1160 ebből 303 önkormányzati hatósági, 857 elsőfokú államigazgatási

2021. évet is érintette a járványügyi veszélyhelyzet. A katasztrófavédelemről és a hozzá kapcsolódó törvények módosításáról szóló törvények módosításáról szóló 2011. évi CXXVIII törvény 46.§ (4) bekezdése alapján „veszélyhelyzetben a települési önkormányzat képviselő-testületének, a fővárosi, megyei közgyűlésnek feladat- és hatáskörét a polgármester, illetve a főpolgármester, a megyei közgyűlés elnöke gyakorolja. Ennek keretében nem foglalhat állást önkormányzati intézmény átszervezéséről, megszüntetéséről, ellátási, szolgáltatási körzeteiről, ha a szolgáltatás a települést is érinti."
Erre tekintettel 2021. január l- és 2021. június 14. között a képviselő-testület és bizottságai nem ülésezett, a szükséges döntések polgármesteri hatáskörben születtek.
A 307/2021. (VI.5.) Korm.rendelet értelmében 2021. június 15-től ismét gyakorolhatták hatáskörüket a képviselő-testületek.

Képviselő-testület 2021. évben 12 ülést tartott. 87 határozatot hozott és 8 rendeletet alkotott. Polgármester által meghozott határozatok száma: 35 megalkotott rendelet: 3.

A Pénzügyi és Ügyrendi Bizottság valamint a Szociális Bizottság 4 alkalommal ülésezett. A képviselő-testületi és a bizottsági döntések teljes körű előkészítése, illetve a döntésekből eredő feladatok végrehajtása a Hivatal feladata volt.

Táborfalva lakosainak száma 2021. január l-én 3522 fő.

Személyi feltételek

A Szervezeti és Működési Szabályzata alapján Hivatalunk egységes, belső szervezeti egységekre nem tagozódik. Képviselő-testület által engedélyezett álláshelyek száma:

köztisztviselő (jegyzővel együtt)	10 fő
fizikai állományú munkaszerződéssel foglalkoztatott	1 fő
Összesen:	11 fő

Ebből tartósan távollévő köztisztviselő (GYES): 1 fő, akinek feladatait belső helyettesítéssel láttuk el.
A 10 köztisztviselő közül 4 fő felsőfokú, 6 fő középfokú végzettséggel rendelkezik. A Hivatal munkatársai főleg középkorúak, átlagéletkoruk 47 év.
Személyi változás a hivatalsegéd személyében történt. A szülési szabadságot töltő munkatársunk helyettesítésére határozott időre új személyt bíztunk meg.

Tárgyi feltételek:
A tárgyi feltételek megfelelő biztosítására a lehetőségekhez mérten igyekszünk kiemelt figyelmet fordítani minden dolgozó számára. Az irodahelyiségek megfelelő informatikai eszközökkel vannak felszerelve, számítógépes programok, internet elérhetőségek biztosítják a jog- és szakszerű ügyintézés feltételeit.
Folyamatos a számítógépes állomány fejlesztése. Az ügyfél-ügyintéző kapcsolat a bizalomra épül, s ennek tárgyi feltételét az önálló irodahelyiségek biztosításával teljesíteni tudjuk.

Képzések:
A közszolgálati tisztviselők továbbképzéséről szóló 273/2012. (IX. 28.) Korm. rendelet alapján a köztisztviselők a négy éves képzési ciklusok alatt meghatározott mennyiségű továbbképzést kötelesek elvégezni. Minden köztisztviselő teljesítette képzési kötelezettségét. Mérlegképes könyvelőink a számviteli szolgáltatást végzők kötelező továbbképzésén vettek részt (2 fő).

Köztisztviselők teljesítményértékelése
A köztisztviselők munkateljesítményét a munkáltatói jogkör gyakorlója mérlegelési jogkörében eljárva írásban értékeli. A köztisztviselő munkaterületének megfelelően teljesítménykövetelmények kerülnek meghatározásra, amit évente egy alkalommal az elvégzett munka figyelembevételével januárban teljesítményértékelés követ. A teljesítményértékelés után a jegyző évente egyszer, január hónapban minősíti a köztisztviselő munkáját, ez alapján kerül sor az esetleges eltérítések illetve a személyi bérek meghatározására. 2021. évben – a képviselő-testület által illetményemelésre biztosított összeg felhasználásával – személyi illetmény került megállapításra dolgozóink részére.

Általános megállapítások

A 2021. évi működést továbbra is a járvánnyal kapcsolatos veszélyhelyzet határozta meg. A veszélyhelyzet miatt a kérelem benyújtási határidők módosítása, feladatok torlódása, a járványügyi szabályok betartása és betartatása nagyobb terhelést jelentett mindenkinek.

A hivatal a járvány miatt elrendelt veszélyhelyzetben is folyamatosan működött és nyitva tartott. Rendkívüli szünet elrendelésére nem került sor, az ügyintézés folyamatosan biztosított volt. Az ügyfelek személyes megjelenésére, fogadására vonatkozóan ismét bevezetésre került a 2020. évben is alkalmazott biztonsági és ügyfélfogadási szabály. A lakosság tájékoztatása a közérdekű információkról és az ügymenetről folyamatos volt.

2021.évben új intézménnyel bővült településünk. A Cseperedő Bölcsőde év közbeni nyitását megelőző és elősegítő hatósági eljárások lefolytatásában (építési beruházás lezárása, építéshatósági engedélyek beszerzése, működési nyilvántartásba vételi és intézményvezetői pályáztatási eljárás lefolytatása) Hivatalunk is részt vett.

Munkakörök

Építésügy- műszaki előadó (Háfra László)
Az építésügyi és műszaki feladatokat 1 fő felsőfokú műszaki végzettséggel rendelkező ügyintéző látja el. Munkakörhöz iktatott ügyiratok száma 2021. évben: 651.

Kiemelt építéshatóság által kiadott építési engedélyek, használatba vételi engedélyek száma: 2021 évben 5 db.
A munkakörben kiadott hatósági igazolás, egyéb engedélyek száma: 2021 évben 4 db.

Pályázatok és az ahhoz kapcsolódó beruházások: 2021. év
2021-ben befejeződött beruházások melyek pályázati támogatásban részesültek:

- ***A Magyar Falu Program keretében: Orvosi szolgálati lakás építése Táborfalván***
  Teljes költség: 213.077.543 Ft; melyből támogatás: 200.457.217 Ft
  önerő: 12.620.332 Ft.
  A beruházás 2020. szeptember 04.-én kezdődött és 2021. november 30-án befejeződött. Az épület műszaki átadása 2021. december 15-én befejeződött. A lakás ünnepélyes átadásra 2022. március 02-án került sor. A támogatás elszámolása 2022 év februárjában benyújtásra került.

- ***Bölcsőde építése Táborfalván***
  Teljes költség: 267.242.412 Ft; melyből támogatás: 205.408.872 Ft
  önerő: 61.833.540 Ft
  A kivitelezési munka 2020 márciusában elkezdődött és 2021 májusában befejeződött. A műszaki átadás átvételi eljárás 2021. június 14-én befejeződött. A Cseperedő Bölcsőde 2021 októberében beindult.

- ***Táborfalva Polgármesteri Hivatal épület fűtési rendszerének korszerűsítése***
  Teljes költség: 5.185.892 Ft; melyből támogatás: 5.185.891 Ft
  Önerő: 1 Ft
  A pályázatunk első körben tartaléklistára került majd 2020 őszén kikerülve onnan támogatásban részesült A projekt megvalósításához szükséges beszerzési eljárás 2020. év októberében lett lefolytatva és a fűtési szezon végeztével 2021 májusában a fűtési rendszer korszerűsítése megtörtént. A támogatás elszámolás benyújtásra került annak elfogadása a támogató részéről folyamatban van.

- ***Szeles utca útburkolatjának felújítása és csapadékvíz-elvezető rendszer kiépítése:***
  Teljes költség: 40.000.000 Ft; melyből támogatás: 40.000.000 Ft
  Önerő: nincs
  Önkormányzatunk a Magyarország 2020. évi központi költségvetéséről szóló 2019. évi LXXI. örvény (a továbbiakban: Kvtv.) 1. melléklet IX. Helyi önkormányzatok támogatásai fejezet 35. Kiemelt beruházási feladatok támogatása cím 59. Táborfalva Nagyközség Önkormányzata útfejlesztési feladatainak támogatása alcím elnevezésű előirányzata alapján kapott támogatást.
  Önkormányzatunk ebből a Szeles utca útburkolatjának felújítását és csapadékvíz elvezető rendszer kiépítését valósította meg.
  A beruházás 2021 májusában megkezdődött és 2021 júniusában befejeződött. A támogatás elszámolása megtörtént a támogató az elszámolást elfogadta.

Önkormányzatunk 2021. évben pályázati támogatásban részesült az alábbi projektek tekintetében:

- ***A Magyar Falu Program keretében: Táborfalva település közterületeinek karbantartását szolgáló gépek beszerzése:***
  Teljes költség: 15.654.274 Ft melyből támogatás: 14.513.560 Ft
  önerő: 1.140.714 Ft
  A támogatás összege az önkormányzat számlájára került. Az eszközök, valamint a traktor beszerzése 2021 novemberében megindult és 2022 februárjában leszállításra került. 2022-ben a közterületek karbantartása ezen eszközök segítségével történik majd.
  Az önerő oka a pályázat beadása és a tényleges beszerzés között eltelt idő alatti forint/euro árfolyam változása.

- ***A Magyar Falu Program keretében: Táborfalva Körösi u. 76-76/A. sz alatti ingatlanon található kétlakásos szolgálati lakás felújítása, korszerűsítése:***

  Teljes költség: 29.700.319 Ft; melyből támogatás: 29.700.319 Ft
  önerő: nincs.
  A támogatás összege az önkormányzat számlájára került. A beruházás kivitelezésére a beszerzési kiírás megtörtént. A kivitelezés várhatóan 2022 áprilisában indul meg. A beruházás végső befejezési határideje: 2021. szeptember 30.

- ***„Tisztítsuk meg az Országot" projekt 2021. évben megvalósítandó I. ütemében a település illegális hulladéklerakók megszüntetése:***

  Teljes költség: 5.090.000 Ft; melyből támogatás: 5.090.000 Ft
  önerő: nincs.
  A támogatás összege az önkormányzat számlájára került. A projekt megvalósítására 2021. év novemberéig be kellett volna fejezni, illetve az elszámolást 2021. december 31.-ig be kellett volna nyújtani a támogató hatoság felé, de a vírushelyzetre való tekintettel ezt a határidőt 2022. március 31.-ig meghosszabbították. Így a projekt 2021 márciusában valósul meg a terveink szerint és az elszámolás benyújtása pedig 2022. március 31.-ig megtörténik.

- ***Emberi Erőforrások Minisztériumába eljuttattot kérelmünk alapján Prof. Dr. Kásler Miklós miniszter úr az NKA miniszteri keretéből 15.000.000 Ft, támogatást ítélt meg Platthy József lovas szobrának elkészítésére és felállítására***

  Teljes költség: kb. 18.000.000 Ft; melyből támogatás: 15.000.000 Ft
  önerő: kb. 3.000.000 Ft
  A 15.000.000 Ft-os támogatáshoz támogatási kérelmet kellett benyújtani a Nemzeti Kulturális Alap felé mely 2022 februárjában megtörtént. A tervezett önrész pontos összege jelenleg nem ismert az a szobor talapzatának elkészítési költsége lesz.

Önkormányzatunk 2021. évben megvalósított önerős beruházásai:

- ***Táborfalva térfigyelő kamerarendszerének 6 db kameraponttal és 3 db vadkamera felszerelésével történő bővítése***
  Önerős beruházás keretében a meglévő kamerarendszer bővítése, felújítása valósult meg.
  A beruházás teljes költsége: 8.373.314 Ft, mely teljes egészében saját forrásból valósult meg.

2021-ben elnyert pályázati támogatás összesen: 64.303.879 Ft. ***Saját forrás: 4.140.714 Ft.***

Feladata: A beruházások előkészítése, beszerzési eljárások lebonyolítása, a kivitelezési feladatok figyelemmel kísérése, közbeszerzési érték alatti beruházások esetében a műszaki ellenőrzési feladatok ellátása.
Polgári védelem: A katasztrófavédelemről és a hozzá kapcsolódó egyes törvények módosításáról szóló 2011. évi CXXVIII. törvény alapján a településen Települési Polgári Védelmi Szervezetet kellett létrehozni, közbiztonsági referenst kinevezni. Több adatszolgáltatást, adattár-aktualizálását, tervet kellett készítenünk.
Telepengedélyezés, zaj-rezgésvédelem, működési engedélyek Kiadott engedélyek: telepengedély 0 db, 7 db üzlet és vendéglátó egység működésére kiadott igazolást és 5 db üzlet jelentette be megszűnését.
Állattartás: 2021 évben 12 db gazdátlan eb került összegyűjtésre és elszállításra. A méhtartást 2021.évben 4 személy jelentett be településünkön.
Birtokvédelem: Birtokvédelem tárgyában eljárás 2021.-ben nem indult.
Közérdekű munka: Bíróság által közérdekű munkára változtatott ítélet alapján önkormányzatunknál foglalkoztatott személyek adminisztrációs ügyeinek intézése a hatóság által kiszabott napok tényleges ledolgoztatása, valamint az elvégzett munkafolyamat ellenőrzése, annak számontartása és minősítése, a hatóság illetve a pártfogó értesítése a munkavégzés teljesítését, vagy nem teljesítését követően.
Közfoglalkoztatási feladatok: A munkaügyi hivatallal kapcsolatos adminisztratív feladatok és a közterületen dolgozó közfoglalkoztatottak munkairányítása. 2021 évben a foglalkoztatási keretszám 1 fő.

Szociális-gyámügyi, hagyatéki és lakcím nyilvántartási előadó (Miklós Melitta)
1 fő szakképesített ügyintéző látja el a feladatokat.
Munkakörhöz iktatott ügyiratok száma: 1720

Gyermekvédelmi, gyámügyi feladatok:
Rendszeres gyermekvédelmi kedvezményre való jogosultság:
31 családban 100 gyermek részesült rendszeres gyermekvédelmi kedvezményben
A 2021. évben augusztus és november hónapban 1.185.000 Ft értékben került sor a rendszeres gyermekvédelmi kedvezményben és azon belül a hátrányos és halmozottan hátrányos helyzetű gyermekeket nevelő családok részére kézpénzes támogatás kifizetésére Hivatalunkon keresztül.

2021. évben beiskolázási támogatás címén a Képviselő testület a táborfalvai állandó lakcímmel rendelkező gyermeket nevelő családokat 10.000.-Ft támogatásban részesítette augusztus hónapban. 317 gyermek összesen: 3.170.000.-Ft. támogatásban részesült, melyet Hivatalban vehettek át a szülők.

Szociális feladatok:

A Hivatal szociális igazgatási tevékenységét az 1993. évi III. törvény és a helyi önkormányzati rendelet határozza meg.

Szociális rászorultságtól függő pénzbeli ellátások:
Települési támogatás: 65 fő részére került megállapításra.

Természetben nyújtott szociális ellátások
Települési támogatás: 44 fő részére került megállapításra.
Szociális tűzifa támogatás címén 176 fő részesült 1- 1m3 fa mennyiségben a tél folyamán.
Tavaszi- Nyári gyermekétkeztetést 1 család 3 gyermekre igényelt és vette igénybe.
Táboroztatási támogatás: 62 gyermek 420.500 Ft
Mikulás csomag: 550 gyermek kapott ilyen jellegű támogatást 1.650.000 - Ft összegben.
Idősek támogatásában részesült:
495 fő 60 év feletti lakos, 2.970.000 Ft összegben.
Ajándékcsomagban 100 fő részesült 1.300 000 Ft összegben.
Védett fogyasztók: kiadott igazolások száma: 23
Köztemetést volt szükséges a polgármesternek engedélyeznie 3 főnél.

Hagyatéki eljárás: 41 hagyatéki leltár felvételére került sor. A 2021. évben a Kormányhivatalok Földhivatali Főosztályai póthagyatéki eljárás lefolytatását kezdeményezték minden olyan földterület esetén ahol elhunyt nevén szerepel tulajdon rész. Póthagyatéki eljárás kapcsán 2021. évben 55 hagyatéki leltár megküldésére került sor.

Lakcím-nyilvántartás: A központi címregiszter programban (KCR) a helyi címek felülvizsgálata és a változások átvezetése folyamatosan történik.

Önkormányzati-szervezési ügyintéző (Bredák Jenőné)
Önkormányzati- szervezési és ügyirat-kezelési feladatokat egy fő ügyintéző látja el osztott munkakörben. A munkakörhöz iktatott ügyiratok száma: 312.

A testületi és bizottsági ülések jegyzőkönyveit, valamint a rendeleteket meg kell küldenünk a Pest Megyei Kormányhivatal részére az ülést követő 15 napon belül elektronikus formátumban. A rendeleteket a Nemzeti Jogszabálytárban kell feltöltenünk.
Kormányzati intézkedésre 2021 évtől a helyi rendeletek előkészítése és azok publikálása egy un. integrált jogalkotási rendszerben, a LoxLex-ben történik. Ez a rendszer az általános jogalkotási jogszabályok ismerete mellett nagyfokú informatikai gyakorlatot és ismeretet igényel, ami nagymértékben megnehezíti az ügyintéző és a jegyző munkáját, valamint megnöveli az önkorkormányzati rendeletek előkészítésének az idejét.
Munkánkkal kapcsolatban 2021. évben a Pest Megyei Kormányhivatal Kormánymegbízottja törvényességi észrevétellel nem élt.

Ügyiratkezelés:
Az ügyiratkezelés statisztikai adatai:

év	iktatott iratok össz.	alapszám	alszám
2021.	6949	2049	4902

Növényvédelmi eljárás: 2021-ben a helyszíni szemlét követően 81 fő lett határozattal kötelezve a növényvédelmi kötelezettségének teljesítésére.

Kifüggesztések kezelése: Hirdetmények kifüggesztése során a külterületi tanya, termőföld eladása, haszonbérlete esetén a vételi, bérleti ajánlat 2021 évben 36 esetben került kifüggesztésre és elektronikusan megjelentetve. Egyéb kifüggesztések száma: 26 db.

Tüdőszűrés: A településen 2021. 05.10-től 05.13-ig tartott a tüdőszűrés. A tüdőszűrésen résztvevő adminisztratív személyzet beválogatása, koordinálása, továbbá a közterületeken kihelyezendő plakátok elhelyezése a Hivatal feladata. A tüdőszűrésen 660 fő jelen meg.

Anyakönyvi igazgatás *(Kundra Erika, Szívósné Ollósi Anikó – részmunkaidőben)*

2021. évben :

Születés anyakönyvezése:	0
Házasságkötések száma:	23
Haláleset anyakönyvezése: (Táborfalván elhunytak)	10
Apai elismerő nyilatkozatok:	15
Kiállított anyakönyvi kivonatok:	40
Névváltoztatás és adatszolgáltatás	7
Elektronikus anyakönyvben történt rögzítések száma:	

Elhunytak száma:	47 fő
Születések száma:	53 fő

Adóügyi előadó (Bán Tiborné, Halmi Hajnalka)
A feladatokat 2 fő látja el.
Halmi Hajnalka ügyintéző az adóügyi feladatok teljeskörű helyettesítését látja el. Emellett pénzügyi és személyügyi feladatokat végez.
E munkakörhöz iktatott ügyiratok száma 2021. évben 2265

Helyi adózással kapcsolatos feladatok:

Az adóhatósági, adóigazgatási tevékenység egyrészt a törvényi rendelkezéseken, másrészt a helyi adókról szóló 1990. évi C. törvény alapján az önkormányzat képviselő-testülete által megalkotott helyi rendeleteken alapul.

Iparűzési adó: 2021. évben 266 helyi iparűzési adóbevallás feldolgozása történt meg. Iparűzési adó mértéke: 2 %.

2021. évben a 639/2020. (XII.22.) Kormányrendelet értelmében a helyi iparűzési adót 1%-os adómérték alkalmazásával kell megállapítani a KKV törvény szerinti mikro-, kis és középvállalkozások esetében. A jogszabályi kritériumok szerint azok a vállalkozások jogosultak az „adóelőnyre", amelyeknek a 2021. évben az összes foglalkoztatotti létszáma nem éri el a 250 főt, és az éves nettó árbevételük, vagy mérlegfőösszegük legfeljebb 4 milliárd forint. Az adózók erről 2021. február 25-ig nyilatkozatot tettek a NAV-hoz.

A nyilatkozatok alapján községünkben 85 vállalkozás helyi iparűzési adója feleződött le. Az így befolyt bevételt az alábbi kimutatás tartalmazza.

Az állam kompenzálta a 25.000 fő alatti települések kiesett iparűzési bevételét. Önkormányzatunk 2021 évben 43 070 303 Ft összegű támogatást kapott ezen a jogcímen. Mivel ez a támogatás nem minősül adóbevételnek, így a táblázatunk ezt az összeget nem tartalmazza. Ha ezt az állami kompenzációt összeadjuk a befolyt iparűzési adóval, úgy 175 270 303 Ft a 2021. évben befolyt adóösszeg.

Gépjárműadó: 2021. január 01-től a gépjárműadóval kapcsolatos adóhatósági feladatokat az állami adó- és vámhatóság (NAV) látja el. a 2021. december 31-ét megelőző időszakra fennálló gépjárműadó tartozások beszedése továbbra is az önkormányzat hatáskörében maradt. A beszedett gépjárműadót minden hónapban a MÁK által megadott bankszámlára kell utalni.

Telekadó: Adótárgyak száma: 2021 évben: 175 db.

Talajterhelési díj: A talajterhelési díj a DAKÖV Kft. által megküldött éves vízfogyasztás alapján kerül megállapításra. Érintett ingatlanok száma: 39 ebből talajterhelési díjfizetési kötelezettség 6 ingatlannál áll fenn.

Az egyes adók beszedésével kapcsolatos adatokat az alábbi táblázat tartalmazza:

	Adóalanyok száma	2021. évi előírás eFt	2021. évi ktgv. Előirányzat eFt	2021. 12.31-ig bevétel eFt
Telekadó	163	11.403	5.000	16.063
Iparűzési adó	314	141.647	120.000	132.200
Kés.pótlék, bírság, talajterhelés			900	1.700
Gépjárműadó			-	1.875

Végrehajtási eljárás 2021. évben

Az eddig eltelt időszakban a következő behajtási cselekmények történtek és az alábbi összegek kerültek behajtásra:

Fizetési felhívás

2021. évben fizetési felhívás nem került küldésre az évi két alkalommal kiküldött értesítő mellett. 23 adózó a határidő lejárta után ismételt adószámla értesítést kapott elektronikus úton, melynek hatására következő összegek folytak be.

Adószámla elektronikus kiküldése (ezer forintban):

	Hátralék	**Befolyt összeg**
Gépjárműadó	490	8
Helyi iparűzési adó	7.064	4.569
Késedelmi pótlék	174	44
Összesen	**7.728**	**4.621**

Munkabér és nyugdíj letiltás (ezer forintban):

	Hátralék	**Befolyt összeg**
Gépjárműadó	167	31
Helyi iparűzési adó	559	442
Telekadó	483	172
Késedelmi pótlék	215	45
Talajterhelési díj	1.013	281
Végrehajtási költség	90	50
Összesen	**2.527**	**1.021**

Munkabér és nyugdíj letiltás 19 fő esetében került megküldésre, az eljárások folyamatban vannak.

Hatósági átutalási megbízás (inkasszó)benyújtása (ezer forintban):

	Hátralék	**Behajtás**
Gépjárműadó	472	459
Helyi iparűzési adó	4.545	3.280
Telekadó	229	0
Késedelmi pótlék	135	27
Végrehajtási költség	35	20
Összesen	**5.416**	**3.786**

Azonnali beszedési megbízás: 7 adózó részére lett kibocsátva.

Jelzálogjog bejegyzés

A megjelölt időszakban 8 ingatlanra történt jelzálogjog bejegyzésre 5.103 eFt telekadó és járulékai erejéig.

NAV-hoz átadott tartozás

Az állami adó- és vámhatóság az önkormányzati adóhatóság megkeresése alapján végrehajtja az önkormányzati adóhatóság által nyilvántartott helyi adóval, illetve gépjárműadóval összefüggő legalább 50 ezer forintot elérő tartozásokat.

2021. évben 10 adózó esetében került sor NAV-hoz történő átadásra az alábbi tartozásokra (ezer forintban)

	Hátralék
Gépjárműadó	242
Telekadó	2.543
Késedelmi pótlék	632
Talajterhelési díj	2.633
Végrehajtási költség	50
Összesen	**6.100**

Felszámolás alatt lévő vállalkozások

A megszűnő, felszámolás alatt lévő vállalkozásoktól a kintlévőségeket nagyon nehéz behajtani. A felszámolási eljárás megindulását követően az önkormányzati adóhatóság már nem tudja behajtani az adótartozást. Az Avt 20. § alapján a végrehajtási eljárást lefolytató adóhatóság az adós és - ha sor kerül kötelezésre - az adó megfizetésére kötelezett személy

végrehajtható vagyona hiányában az adós tartozását, állami kezességvállalásból eredő, állammal szemben fennálló tartozását - alakszerű döntés meghozatala nélkül - ideiglenesen behajthatatlannak minősítheti és a tartozás végrehajthatóvá válásáig, illetve a végrehajtáshoz való jog elévüléséig ezen a jogcímen tarthatja nyilván.

Az adóhatóság által foganatosítható eljárásokról szóló 2017. évi CLIII. törvény 19. §-a alapján a tartozás végrehajtásához való jog az esedékesség naptári évének az utolsó napjától számított 4 év elteltével évül el. Ha az adóhatóság végrehajtási cselekményt foganatosított, az elévülés 6 hónappal meghosszabbodik.

Ha a tartozás végrehajtásához való jog elévült, a tartozást terhelő késedelmi pótlékot is elévültnek kell tekinteni.

Pénzügyi igazgatás: (Gomoláné Berki Aranka, Jávor-Pelsőci Annamária, Mészáros Bárkányi Márta Katalin)
A feladatot 3 fő, a munkakörhöz előírt végzettségű személy látja el. Halmi Hajnalka ügyintéző az adóügyi feladatok általános helyettesítése mellett pénzügyi igazgatási feladatokat is ellát.

A munkakörökben előírt feladatmegosztás szerint kerül ellátásra az Önkormányzat és intézményei, a Polgármesteri Hivatal és a Napraforgó Óvoda és Bölcsőde pénzügyi – gazdálkodási, házipénztár kezelési, számlázási és vagyon-nyilvántartási feladatai.

Ellátja a költségvetési tervezéssel, előirányzat-felhasználással, az előirányzat módosítással, az üzemeltetéssel, fenntartással, működtetéssel, beruházással, a vagyonhasználattal és hasznosítással, a készpénzkezeléssel, a könyveléssel és a beszámolási kötelezettséggel, valamint az adatszolgáltatással kapcsolatos átfogó pénzügyi, gazdálkodási és számviteli feladatokat. Kiemelt figyelmet fordít a gazdaságosságra, hatékonyságra.

Az elfogadott költségvetésről információt szolgáltat a negyedéves mérlegjelentés a féléves - éves beszámolókon kívül havonta, minden hó 20-ig az államháztartási törvényben meghatározottak alapján, melynek késedelmes teljesítése szankciókkal jár.
Gondoskodik a költségvetési szervek pénzellátásáról. Két intézmény vonatkozásában negyedéves , egy esetében éves rendszerességgel ÁFA bevallást készít, legalább heti két alkalommal banki átutalást teljesít.
Feladata továbbá a tárgyieszközök nyilvántartása, az értékcsökkenések átvezetése, az ingatlanvagyon-kataszter és a főkönyvi kivonat egyezőségének biztosítása, számlák kibocsátása, leltározás elvégzése.

Három házipénztárt kerül vezetésre, melynek összesített készpénzforgalma 2021. évben: 29 083 160 Ft bevétel kiadás 28 185 730 Ft.

A heti kétszeri rendszerességgel történő átutalások banki terminálon keresztül történnek. 2021 évben az átutalással történt összesített teljesítések összege: 715 166 471 Ft.

Az alábbi táblázatban részletezve látható a programban rögzített tételek száma és összege:

Utalványrendelet db	összeg	Kontír DB:	bejövő számla	kimenő számla	utalványrendelet	kötv./bizonylat	Kontír összeg
1053	616622403	7393	1496	834	2360	1954	15065477939

Bejövőszámla DB	összeg	Kimenőszámla	összeg	Köt. váll. / Követelések száma	kötváll összeg
368	39222162	277	6120529	692	632207506

A pénzügyi-számviteli területen a mindennapi feladat elvégzésének határidőben történő elvégzését nehezíti az elmúlt évek során kialakult és most már gyakorlattá vált különböző hatóságok, állami és egyéb szervezetek megkeresésére történő azonnali adatszolgáltatásoknak való megfelelés. Az évről-évre időigényesebbé vált pénzügyi feladatok ellenére 2021-ben is az adatszolgáltatások minden intézmény esetében határidőben hibátlanul feladásra kerültek az Államkincstár részére, az erre kialakított adatszolgáltató rendszerben.
Önkormányzatunk külső megbízás útján látja el a belső ellenőrzési feladatokat.

Ügyfélszolgálat (jelenleg közfoglalkoztatott személy alkalmazásával kerül ellátásra)
A tartósan távollévő (GYES) munkatársunk munkaköri feladatai elosztásra kerültek az munkatársak között. Így az ügyfélszolgálati feladat egyszerűsítve lett és közfoglalkoztatott személy alkalmazásával került ellátásra.

2021. évben

kiadott hulladékgyűjtő edények: 120 literes: 33 db
szelektív: 100 db
komposztáló: 13 db

Leadott edények száma: 10 db
Átírás: 15 db

Személyi ügyek
A feladatot belső helyettesítéssel, jegyző által meghatározott feladat-bontásban a jegyző, titkársági, az adóügyi-pénzügyi ügyintéző és a műszaki ügyintéző látta el a KIRA személyügyi számítógépes rendszeren, valamint a TÉR és Probono informatikai programon keresztül.

Hivatalsegéd
A Polgármesteri Hivatalban 1 fő hivatalsegéd látja el a 490 m2-es épület takarítását és végzi a hivatali levelek helyi kézbesítését.
2021 évben 2019 db levél került helyi kézbesítés során megküldésre. Esetenként, a szórólapok kézbesítésénél (pl. lakossági felhívások/tájékoztatók) a TÜF Kft. dolgozóinak segítségét is igénybe vettük.

Karbantartó
A Polgármesteri Hivatal épületével összefüggő karbantartási feladatokat a Napraforgó Óvoda és Bölcsőde alkalmazásában álló karbantartó látja el.

A Hivatali feladatok ellátása mellett a Hivatal köztisztviselői nem hiányozhattak a községi ünnepek lebonyolításában résztvevő lelkes csapatból sem. Sajnálatosan a járványügyi korlátozó intézkedések miatt 2021 évben elmaradt a Falunap, valamint az Adventi ünnepekhez kötődő önkormányzati rendezvények.

A Hivatal **ügyfélfogadási rendjét** a hatályos SZMSZ tartalmazza, mely szerint hétfőn 8.00-17.00 óráig, szerdán és pénteken 8.00 órától 12.00 óráig van ügyfélfogadás a Hivatalban, míg kedden és csütörtökön nincs ügyfélfogadás. Az ügyfélszolgálatnál a hivatal teljes nyitva tartása alatt lehetőség van a beadványok átadására, nyomtatványok átvételére.

Információ-áramlás

Az ügyfelek telefonon történő érdeklődésére adott válaszokon kívül a MOZAIK –újságban és honlapon keresztül tájékoztatjuk a település lakosságát a legfontosabb eseményekről, tudnivalókról. Azoknál az ügyeknél, amelyek minden lakost érintenek, minden lakásba eljuttatunk tájékoztató anyagokat. 2021. év nyarán a posta központilag megszüntette az újságok/szórólapok kézbesítésének lehetőségét. Ezt követően a TÜF Kft alkalmazásában álló két dolgozóval juttattuk el a lakásokhoz az újságot. Év végén a belterületi kézbesítési feladatokra megbízási szerződést kötöttünk külső személlyel, a külterületre továbbra is a 2022. januártól önkormányzati alkalmazásban álló dolgozók viszik a lapot.

A köztisztviselők a Hivatali hatáskörébe tartozó feladataikon kívül is igyekeznek segítséget nyújtani településünk lakóinak a hozzánk nem tartozó ügyes-bajos ügyeik intézésében.

Dabasi Járási Hivatal ügysegédjének félfogadási ideje 2021.évben megváltozott. A heti egyszeri félfogadás helyett havi egyszer tartott ügyfélfogadást a Hivatal épületében, a járási hivatal hatáskörében lévő hatósági ügyek tekintetében. 2021. évben a veszélyhelyzet időszakában nem volt Táborfalván ügyfélfogadása.
Falugazdász is heti egy alkalommal, 8-12 óráig tart félfogadást a Hivatal épületében. 2021. évben a veszélyhelyzet időszakában részben szünetelt a helyi ügyfélfogadás.

Összegző megállapítások

A Hivatal munkáját statisztikai adatokkal alátámasztva, a teljesség igénye nélkül vázoltam fel és mutattam be. A beszámoló alapján látható, hogy a Hivatal milyen szerteágazó tevékenységet lát el az önkormányzati és államigazgatási hatósági ügyek döntésre való előkészítése, valamint az Önkormányzat működtetése során.

A beszámoló sorain keresztül köszönöm a polgármesternek és a képviselő-testületnek a Hivatal munkájának támogatását!
Külön köszönöm a munkatársaim nevében is az illetmény javítása érdekében nyújtott támogatást, mely kollégák megbecsülését erősíti.
A beszámoló készítésében részt vállalt valamennyi Hivatali dolgozó, akiknek ezúton is megköszönöm munkájukat.

Kérem a Képviselő-testületet, hogy beszámolómat elfogadni szíveskedjen.

Táborfalva, 2022. 03. 22.

Kundra Erika
jegyző

TÁBORFALVA POLGÁRMESTERI HIVATAL

Táborfalva Község Polgármestere
2381 Táborfalva, Köztársaság tér 1.
tel/fax.: 29/382 – 681 E-mail: polgmester@taborfalva.hu

E l ő t e r j e s z t é s

Napraforgó Óvoda és Bölcsőde Intézményvezetői megbízásra pályázat kiírása

Tisztelt Képviselő-testület!

A Napraforgó Óvoda és Bölcsőde megbízott intézményvezetőjének a vezetői megbízása 2022. július 1-én lejár, ezért a nemzeti köznevelésről szóló 2011. évi CXC. törvény (a továbbiakban: Nkt.) 67. § (7) bekezdése értelmében a magasabb vezetői megbízásra pályázatot kell kiírni.

A pedagógusok előmeneteli rendszeréről és a közalkalmazottak jogállásáról szóló 1992. évi XXXIII törvény köznevelési intézményekben történő végrehajtásáról szóló 326/2013 (VIII.30.) Korm.rendelet (továbbiakban: Korm.rendelet) 21.§ a) és aa) alpontja értelmében a köznevelési intézményben magasabb vezetői megbízásnak minősül a települési önkormányzat képviselő-testülete által adott intézményvezetői megbízás.
A közalkalmazottak jogállásáról szóló 1992. évi XXXIII. törvény (a továbbiakban: Kjt.) 20/B. § (1) bekezdése alapján a magasabb vezetői beosztás ellátására szóló megbízásra pályázatot kell kiírni. A pályázatot a megbízási jogkör gyakorlója írja ki.
Intézményvezetői (magasabb vezetői) megbízás legfeljebb öt évre adható. A közoktatási intézmény vezetőjét a fenntartó, vagyis a képviselő-testület bízza meg.

A Kjt, a nemzeti köznevelésről szóló 2011. évi CXC törvény (továbbiakban. Nkt.), valamint a Korm.rendelet szabályozza az intézményvezetői pályázati eljárás részletes szabályait.

A pályázati felhívást kötelező közzétenni:
- a kormányzati személyügyi igazgatási feladatokat ellátó szerv internetes oldalán,
- a fenntartó önkormányzat székhelyén, a helyben szokásos módon.

A pályázat benyújtásának határidejét a kormányzati személyügyi központ internetes oldalán történő közzétételtől kell számítani. A pályázatbenyújtásának a határideje a pályázati felhívásnak a személyügyi központ honlapján való elsődleges közzétételétől számított harminc napnál rövidebb nem lehet.

A Kjt. 20/A. § (6) bekezdése alapján a magasabb vezetői beosztásra kiírt pályázat esetén a pályázót a pályázati határidő lejártát követő huszonegy napon belül a kinevezési, megbízási jogkör gyakorlója által létrehozott legalább háromtagú, a betöltendő munkakör feladatait érintően szakértelemmel rendelkező bizottság hallgatja meg, melynek nem lehet tagja – a helyi önkormányzati képviselő-testület tagja kivételével – a kinevezési, megbízási jogkör gyakorlója.

Az írásban beékezett véleményekkel együtt kerül a Képviselő-testület elé a pályázó/k/ pályázati anyaga. A pályázatot a véleményezési határidő lejártát követő harminc nap utáni soron következő ülésen kell elbírálni.
A pályáztatási eljárás előkészítését a jegyző látja el.
Kérem a Képviselő-testületet, hogy az előterjesztés megvitatását követően az alábbi határozati javaslatot elfogadni szíveskedjen:

Határozati javaslat

Táborfalva Nagyközség Önkormányzat Képviselő-testülete a Táborfalva Napraforgó Óvoda és Bölcsőde intézményvezetői feladatainak ellátására a pályázatot ír az 1. melléklet szerinti tartalommal.
Felkéri a jegyzőt, hogy a pályázat közzétételéről gondoskodjon.

Az intézményvezetői pályázatok véleményezésére a Pénzügyi és Ügyrendi Bizottságot kéri fel.

Határozat jogalapja: Magyarország helyi önkormányzatairól szóló 2011. évi CLXXXIX. törvény 41. § (3) bekezdésében, a nemzeti köznevelésről szóló 2011. évi CXC. törvény 83.§ (2) bekezdés f) pontja, valamint a pedagógusok előmeneteli rendszeréről és a közalkalmazottak jogállásáról szóló 1992. évi XXXIII. törvény köznevelési intézményekben történő végrehajtásáról 326/2013. (VIII.30.) Korm. rendelet 22.§ és 23.§-a.

Táborfalva, 2022. 03. 16.

Nagy Andrásné
polgármester

Táborfalva Nagyközség Önkormányzata

pályázatot hirdet

a Táborfalvai Napraforgó Óvoda és Bölcsőde
Intézményvezetői (magasabb vezető)
munkakör betöltésére.

Táborfalva Nagyközség Önkormányzat Képviselő-testülete a közalkalmazottak jogállásáról szóló 1992. évi XXXIII törvény 20/A§ és 20/B.-§ alapján pályázatot hirdet az Táborfalvai Napraforgó Óvoda és Bölcsőde intézményvezetői munkakörének –magasabb vezetői megbízás keretében való –betöltésére.

Közalkalmazotti jogviszony időtartama: határozatlan idejű közalkalmazotti jogviszony
Foglalkozás jellege: teljes munkaidő
Vezetői megbízás időtartama: 2022. július 2. - 2027. július 31.
Munkahely és munkakör megnevezése, tevékenységi köre:
Munkavégzés helye: Pest megye, 2381 Táborfalva, Petőfi u. 19.
Munkakör: intézményvezető (magasabb vezető)
Munkakörhöz tartozó, illetve a vezetői megbízással járó lényeges feladat: A nemzeti köznevelésről szóló 2011. évi CXC törvényben meghatározott köznevelési és a 1997. évi XXXI. törvényben meghatározott bölcsődei intézményvezetői feladatkör ellátása. Az intézmény irányítási, ellenőrzési és munkáltatói feladatainak ellátása, teljes körű pedagógiai szakmai vezetése, a törvényes intézményi működés biztosítása a hatályos jogszabályi rendelkezések és az intézmény alapító okirata szerint.
Illetmény és juttatások: Az illetmény megállapítására és a juttatásokra a közalkalmazottak jogállásáról szóló 1992. évi XXXIII. törvény, a közalkalmazottak jogállásáról szóló 1992. évi XXXIII. törvény köznevelési intézményekben történő végrehajtásáról szóló 326/2013. (VIII.30.) Korm. rendelet valamint az Nkt. rendelkezései az irányadók.
Pályázati feltételek:

- főiskolai óvodapedagógusi munkakör betöltéséhez szükséges felsőfokú iskolai végzettség és szakvégzettség
- pedagógus-szakvizsga keretében szerzett intézményvezetői szakképzettség,
- legalább öt év óvodapedagógus-munkakörben szerzett szakmai gyakorlat
- a nevelési-oktatási intézményben pedagógus-munkakörben fennálló, határozatlan időre, teljes munkaidőre szóló alkalmazás vagy a megbízással egyidejűleg pedagógus-munkakörben történő, határozatlan időre teljes munkaidőre szóló kinevezés
- magyar állampolgárság, vagy külön jogszabály szerint a szabad mozgás és tartózkodás jogával rendelkező, illetve bevándorolt vagy letelepedett személy;
- büntetlen előélet és cselekvőképesség
- vagyonnyilatkozat tételi eljárás lefolytatása

A pályázat elbírálásánál előnyt jelent:

- nevelési-oktatási intézményben szerzett vezetői tapasztalat
- helyismeret

A pályázat és annak részeként benyújtandó iratok, igazolások:

- szakmai önéletrajz,
- az intézmény vezetésére vonatkozó program a szakmai helyzetelemzésre épülő fejlesztési elképzelésekkel,
- álláshely betöltéséhez szükséges végzettséget igazoló okmányok másolata,
- 90 napnál nem régebbi hatósági bizonyítvány a büntetlen előélet igazolására, valamint annak igazolása, hogy a pályázó nem áll olyan foglalkoztatástól való eltiltás alatt, mely a közalkalmazotti jogviszony létesítését nem teszi lehetővé.

- a pályázó írásbeli nyilatkozatát arról, hogy személyes adatainak a pályázati eljárással összefüggő kezeléséhez hozzájárul,
- pályázó nyilatkozatát arról, hogy kéri, vagy nem kéri a pályázatot elbíráló testületi ülésen zárt ülés tartását.

A pályázat benyújtásának határideje: 2022. május 6.
A pályázat elbírálásának módja, rendje:
A véleménynyilvánításra jogosultak véleményének kikérése után a pályázatokról Táborfalva Nagyközség Önkormányzat Képviselő-testülete dönt.

A pályázat elbírálásának határideje: A pályázati határidő lejártát követő 60 napon belül.
A pályázat benyújtásának módja:

- Postai úton, a pályázatnak a Táborfalva Nagyközség Önkormányzata címére történő megküldésével (2381 Táborfalva, Köztársaság tér 1.). Kérjük a borítékon feltüntetni „ Intézményvezetői pályázat Napraforgó Óvoda és Bölcsőde ".
- Személyesen: Táborfalvai Polgármesteri Hivatal 2381 Táborfalva, Köztársaság tér 1.

A pályázatot zárt borítékban kell benyújtani . A borítékon kérjük feltüntetni: „ Intézményvezetői pályázat Napraforgó Óvoda és Bölcsőde".

A pályázati kiírással kapcsolatos további információt Nagy Andrásné polgármester tel: 06-30-9588-438 nyújt.

A pályázatíró fenntartja a jogot arra, hogy a pályázati eljárást eredménytelennek minősítse.